

Santa Casa  
Assis

**RELATÓRIO DE  
ATIVIDADES**  
2023





# EDITORIAL

## PROVEDORIA

Telma Gonçalves Carneiro Spera de Andrade (Jan-Ago)

Arnaldo Thomé (Set-Dez)

## GESTÃO HOSPITALAR E AMBULATORIAL

Amanda Maillo Santana

Analu Braz

Andresa Felix Bomtempo

Edmar Luis de Oliveira

Michel Almeida Lopes

Silvio Cesar de Oliveira

Andreia de Camargo Souza

Arlene Maria da Silva

Dulce Kiyoko Yazawa Gueretta

## GESTORES

Alessandra Cássia de Lima

Ana Carolina de Souza Freitas

Ana Paula Costa de Freitas

Flávia Malar Vasconcelos

Fernanda Caroline Correia Sousa

Micheli Roberta Gomes

Rita de Cássia Faria Barchi

Rosângela Maria do Amaral Cabral

Tatiane Cristina de Souza

Talita Franciscani

## DIAGRAMAÇÃO, EDIÇÃO E REVISÃO

Ana Rosa de Souza Guiomar Girardi

Analu Braz

Ana Beatriz Raimundo Bianchi

Kallil Dib

Júlia Lany Perandré

## ACERVO FOTOGRÁFICO

Comunicação Santa Casa de Assis

Ivan Luis Mello



# SUMÁRIO

FALA DO PROVEDOR.....	07
INSTITUIÇÃO.....	08
GOVERNANÇA.....	22
FILANTROPIA.....	38
GRANDES AVANÇOS: NOVOS SERVIÇOS E UNIDADES.....	44
GESTÃO HOSPITALAR.....	48
SANTA EQUIPE.....	78
TECNOLOGIA DA INFORMAÇÃO E DADOS.....	106
COMUNICAÇÃO.....	110
GESTÃO AMBULATORIAL.....	114
RESPONSABILIDADE SOCIAL.....	122
APOIADORES DA SANTA CAUSA.....	126
BALANÇO.....	132



# FALA PROVEDOR

Caros membros da comunidade da Santa Casa de Misericórdia de Assis, é com grande satisfação que compartilhamos com vocês o Relatório de Atividades de 2023: ano marcado por um dos capítulos mais emocionantes e significativos na jornada da nossa amada Instituição. Testemunhamos conquistas notáveis e avanços que moldaram positivamente o nosso futuro.

Iniciamos o ano com a plena consciência de todos os obstáculos que iríamos encontrar, mas empenhados e unidos para enfrentá-los com muito trabalho, respeito, transparência e amor ao próximo.

Garantir o equilíbrio financeiro da Instituição, mais uma vez, foi um dos principais desafios. Políticas externas equivocadas e a já conhecida e defasada Tabela SUS nos fizeram readaptar planos e recalcular estratégias.

Mas nos fortalecemos. Com uma dedicada equipe de colaboradores e a generosidade de parceiros, conseguimos resultados expressivos no atendimento ao Sistema Único de Saúde e assim garantimos cuidado de excelência aos que mais necessitam.

Também avançamos no oferecimento de mais especialidades, ofertando aos profissionais médicos estruturas e equipamentos que prezam pela eficiência e modernidade, ampliando a capacidade de acolhimento a toda parcela da sociedade.

E como não citar algumas das principais conquistas que tivemos ao longo de 2023?

Com imenso orgulho, celebramos o Pronto Atendimento Obstétrico e Ginecológico na Maternidade. O credenciamento do IAMSPE (passo importante para garantir o acesso à saúde para um número ainda maior de pessoas da nossa região), assim como a inauguração da Unidade Europa e o Hospital de Especialidades, ousada iniciativa em direção à expansão e diversificação dos nossos serviços. Também ressaltamos o credenciamento do Centro de Atendimento de Urgência tipo II, permitindo atendimento aos pacientes com Acidente Vascular Cerebral (AVC).

E é claro, um dos principais capítulos da história de 104 anos da Santa Casa de Assis: a entrega do prédio da UTI Neonatal e Pediátrica Amalia Spinardi, que representa a solidificação do nosso compromisso com a saúde das crianças mais vulneráveis, representando um avanço em termos de infraestrutura e cuidados de excelência desde os primeiros dias de vida.

Lembramos, com reverência e consideração, o apoio que tivemos de Deputados Estaduais e Federais, assim como de Vereadores do município de Assis, que através de projetos e emendas parlamentares, destinaram recursos à nossa instituição e nos ajudaram a salvar muitas vidas!

Nas próximas páginas refletimos sobre os números atingidos ao longo do ano de 2023. Dados que nos permitem pensarmos no futuro da Santa Casa de Assis com grande entusiasmo.

Nossas estratégias de gestão estão mais focadas do que nunca e os planos de expansão estão cada dia mais consolidados, a partir de parcerias bem-estabelecidas com indivíduos dispostos a abraçar a 'Santa Causa'.

Temos o compromisso de crescer e inovar, sempre pautados em proporcionar à população o melhor atendimento possível.

A todos os que contribuíram com a Santa Casa de Assis em 2023, expresso meu mais profundo reconhecimento. Juntos, estamos construindo uma sociedade mais saudável e igualitária. Que Deus os abençoe.

Com sincera gratidão,

*Dr. Arnaldo Thomé*  
Provedor da Santa Casa de Assis





UNIDADE EUROPA  
HOSPITAL DE ESPECIALIDADES  
HOSPITALAR E CONVÊNIOS PRIVADOS



# INSTITUCIONAL

*A Santa Casa de Assis tem sido essencial na comunidade desde sua fundação, dedicando-se incansavelmente ao bem-estar e à saúde dos cidadãos da região. Ao longo do ano de 2023, a instituição reafirmou seu compromisso com a missão de proporcionar cuidados médicos excepcionais, promovendo a qualidade de vida e a esperança em meio aos desafios que enfrentamos.*

*O objetivo deste relatório é proporcionar uma visão abrangente das atividades, conquistas e desafios que moldaram o percurso ao longo do último ano. Desde os avanços dos serviços clínicos até as iniciativas de responsabilidade social, cada aspecto do trabalho da Santa Casa reflete o compromisso inabalável com a excelência, a compaixão e a inovação na área da saúde.*

*Ao findar de mais um ano, a Santa Casa de Assis celebra os sucessos alcançados, reconhecendo os desafios superados, com renovado vigor para continuar servindo a comunidade com dedicação e empenho.*





## HISTÓRIA

**A** Santa Casa de Misericórdia de Assis surgiu como referência e primeiro hospital no início do século XX, impulsionado pela expansão causada pela Estrada de Ferro Sorocabana. Naquela época, Assis era apenas um pequeno povoado. O crescimento da cidade gerou a necessidade de um hospital, dada a presença de vetores e fontes de contaminação no sertão, combinada com a escassez de recursos médicos na região. Em 1919, um grupo de líderes aristocratas, liderado pelo Dr. Vasco Joaquim Smith de Vasconcelos, idealizou e empreendeu a criação da Santa Casa de Misericórdia de Assis.

Segundo relatos de Leoni Ferreira da Silva, memorialista de Assis, respaldados por Monsenhor Floriano de Oliveira Garcez, filho de pioneiros da cidade, os fundadores incluíram personalidades como Francisco Roselli, comerciante e banqueiro; Dr. Paulo Botelho de Camargo, advogado; Dr. Lycurgo de Castro Santos, médico; Dr. João Teixeira de Camargo, prefeito municipal da época; Dr. Jonathas Monteiro da Silva e José Claudino de Oliveira Dias, advogados; Dr. José Vieira da Cunha e Silva, médico. Juntos, mobilizaram uma campanha para arrecadar fundos e divulgar a construção do hospital.

Após o levantamento de fundos, o primeiro passo foi apresentar o plano de implantação da Santa Casa à Casa de Leis assisense, sendo aprovado por unanimidade. O segundo passo envolveu solicitar permissão ao Bispo Diocesano em Botucatu para a construção do hospital em um terreno doado pelo Capitão Francisco de Assis Nogueira. A instituição foi oficialmente denominada Santa Casa de Misericórdia de Assis e constituída como entidade filantrópica.

Em 7 de dezembro de 1919, após a celebração da missa, a população se dirigiu ao local da construção da Santa Casa, marcando o início da obra pioneira no Oeste do Estado. Após a benção do padre Antônio da Graça Cristina houve queima de fogos e apresentação de uma pequena banda de música, dando início a construção da obra pioneira no Oeste do Estado.

Inicialmente, nos primeiros anos da década de 1920, o hospital operava com um quadro de funcionários limitado, incluindo um médico, um enfermeiro, um ajudante de enfermeiro, uma cozinheira, uma ajudante de cozinheira e uma lavadeira.





O pavilhão do hospital tinha o corpo quadrangular, ficando no centro um pátio atijolado e em frente, uma capela equipada para celebrações de ofícios religiosos. No lado interno, à direita de quem entrava, havia um cômodo largo que era a enfermaria dos homens; no lado esquerdo, havia outro cômodo largo que era a enfermaria das mulheres. Havia também seis quartos para clientes particulares com camas e utensílios. Um outro cômodo equipado era o Centro Cirúrgico. Havia uma pequena sala de exames, uma Farmácia (regularmente instalada de acordo com as exigências da época) e no fundo, no final do corredor, havia uma cozinha e atrás dela uma lavanderia.

Após a fundação, a primeira diretoria foi eleita, liderada pelo Dr. Vasco Joaquim Smith de Vasconcelos como Provedor. O corpo clínico incluía médicos como Dr. Lycurgo de Castro Santos, Dr. Paulo de Castro Valente, Dr. José Vieira da Cunha e Silva, Dr. Vicente Mercadante, e um farmacêutico, Sr. Otílio da Cruz Peixoto.

Ao longo dos anos, a Santa Casa de Assis desempenhou um papel significativo, inclusive durante a Revolução de 1932, quando prestou serviços valiosos no socorro de feridos e no apoio às vítimas de um incêndio que afetou a cidade.

Em 1948, a Maternidade “Nossa Senhora das Vitórias” foi inaugurada ao lado da Santa Casa, seguida pela doação do Banco de Sangue pelo Rotary Clube de Assis em 1957. Em 1969, foram restabelecidas as subvenções devidas ao hospital.

No período de 1993 a 1996, a Santa Casa passou por uma intervenção municipal devido a dificuldades financeiras e estruturais, resultando na sua transformação de referência regional para uma atribuição do Hospital Regional.

Em 2000, uma eleição para a “Mesa Administrativa” buscou resgatar a imagem e a saúde financeira do hospital. Nos últimos anos, a Santa Casa de Assis concentrou esforços em alcançar o equilíbrio econômico e financeiro, tornando-se autossustentável e investindo em recursos humanos e tecnológicos.

Registrada como Instituição de Utilidade Pública Federal, Estadual e Municipal, e cadastrada no Conselho Nacional de Assistência Social (CNAS), a Santa Casa tornou-se uma Organização Social da Saúde (OSS) em 2011. Em 2012, celebrou seu primeiro contrato de gestão com o Estado para o Ambulatório Médico de Especialidades (AME) de Assis, renovando-o em 2017 e conquistando a gestão do AME de Ourinhos. Em 2023, deixou a gestão ambulatorial do AME Ourinhos e assumiu o Ambulatório Médico de Especialidades de Botucatu.

A instituição expressa gratidão a todos que, ao longo dos anos, dedicaram seu tempo voluntariamente como Irmãos, Conselheiros ou Diretores, contribuindo para o crescimento e a continuidade dos serviços de referência prestados pela Santa Casa de Misericórdia de Assis.

# LINHA DO TEMPO



## 2015

- Início no processo de credenciamento da Nutrição Enteral;
- Início das reformas da Recepção Central, Maternidade, Ortopedia e Central de Material.

## 2017

- Renovação do Contrato de Gestão do AME Assis;
  - Contrato de gestão do AME Ourinhos;
  - Reorganização administrativa da Instituição;
- Renovação do contrato de retaguarda médica junto à UPA que passou a ter nova gestão em dezembro de 2017;
- Estabelecimento de parceria com a Unimed para a reforma da ala de internação para convênios e particulares;
- Gestão junto ao Ministério da Saúde para a inserção da Santa Casa no programa Pró Santa Casa, oriundo da Lei 13.472 de 05 de setembro de 2017.

## 2018

- Liberação do recurso da RUE (Rede de Urgência e Emergência) para a Santa Casa de Assis;
- Aprovação da Planta da Radioterapia no Conselho Nacional de Energia Nuclear;
- Inauguração do Centro Avançado de Ortopedia João Marcelino;
  - Inauguração da Hemodinâmica AssisCor;
  - Criação do Núcleo de Ensino e Pesquisa;
- Inauguração da Sala de Parto Humanizado (doação Rotary);
- Revitalização da Central de Esterilização de Materiais;
- Lançamento da pedra fundamental para construção da radioterapia, por meio de apoio do deputado Capitão Augusto e início das obras;
- Inauguração da reforma do PSJII (Pavilhão São José II) - Ala de internações particulares e convênios privados;
- Implementação de Sistemas de Segurança.

## 2019

- Inauguração do novo Pronto Atendimento;
- Inauguração da nova Ala SUS de Internação da Maternidade com apoio do Capitão Augusto;
  - Restauração do Centro Obstétrico;
- Sistema de acesso eletrônico no Hospital Central e Maternidade;
  - Inauguração da Capela Interna;
- Inauguração do Centro Cirúrgico e Central de Esterilização de Materiais;
  - Lançamento do Projeto UTI Neonatal;
- Inauguração da Central de Distribuição de Materiais;
- Assinatura do Convênio FEMA e Santa Casa de Assis;
- Início das Obras do Projeto Técnico Contra Incêndio;
- Lançamento da Pedra Fundamental da nova Ala SUS;
- Inauguração da Sala de Amentação;
- Projeto de Móveis Planejados Lavanderia e Sala de Costura;
- Restauração da Capela da Santa Casa de Assis;
- Centenário da Santa Casa de Assis.

## 2020

- Início das Obras da Ala SUS, Cozinha e Refeitório;
  - Implantação do Atendimento Covid-19;
  - Inauguração do Santo Café;
  - Aquisição da UTI Móvel;
- Inauguração do Centro de Estudos, Pesquisa e Extensão;
- Início do Internato dos alunos de Medicina FEMA;
- Inauguração do Serviço de Ressonância AME Ourinhos;
- Uniformização dos colaboradores;
- Submissão dos Projetos de Residência em Anestesia e Cardiologia da Santa Casa de Assis;
- Organização do Estacionamento.

## 2021

- Primeira Cirurgia Cardíaca;
- Início da Vacinação Covid-19;
- Lançamento canal Podcast Santo Papo;
- Implantação da Lei Geral de Proteção de Dados (LGPD);
  - Inauguração da Ala SUS pós reforma;
  - Término obras do Gerador;
  - Rede Angels;
- Aula Inaugural teleStroke;
- Programa Mais Santas Casas São Paulo;
- Implantação do Centro Avançado de Diagnóstico em Cardiologia;
- Inauguração Sala dos Médicos;
- Conclusão Suíte e Quartos Maternidade;
- Doação Veículo da Receita Federal.

## 2022

- Entrega de Novo Mobiliário para o Refeitório doação do Rotary;
  - Início das Cirurgias de Vídeo;
- Finalização da 1ª Etapa do Centro Avançado de Oncologia;
  - Realização da 1ª Cirurgia Cardíaca Aberta da Região;
  - Inauguração da UTI Coronariana;
- Realização do Procedimento Inédito Vascular por Rádio Frequência (Cirurgia de Varizes por Radiofrequência);
- Realização de procedimentos Inéditos de Hemodinâmica - Shockwave e Implante Percutâneo de Válvula Aórtica (TAVI).

## 2023

- Início da Gestão do AME Botucatu;
- Marco de 10 Anos na Gestão do AME Assis;
- Realização de procedimento inédito: Exenteração Pélvica Anterior Laparoscópica;
- Credenciamento e Retomada de Atendimentos ao Convênio Iamspe;
- Integração da telemedicina no Pronto Atendimento;
- Parceria com Bionexo;
- Lançamento da Unidade Europa: Hospital de Especialidades e Centro de Especialidades e Diagnósticos;
- Inauguração do Pronto Atendimento 24h Iamspe e Odile;
- Inauguração da UTI Neonatal e Pediátrica 'Amalia Spinardi'.

# DESTAQUES DO ANO

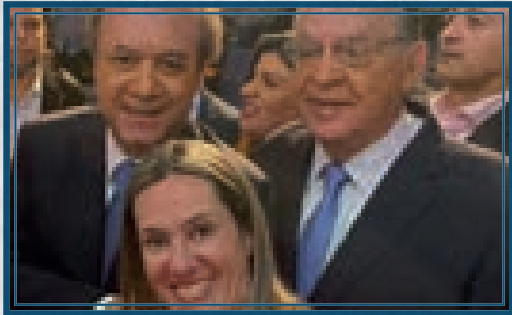

Posse

**SECRETÁRIO**  
da Saúde



Diretoria na

**ASSEMBLEIA**

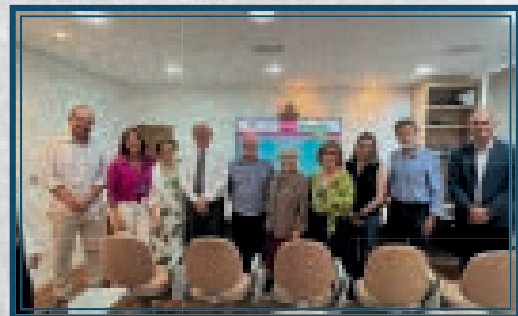

**POSSE** Telma Diretora  
da Fehosp



**EVENTO**

Lançamento do Programa de  
Regionalização da Saúde SP



Evento do Dia  
Mundial da  
**SAÚDE**

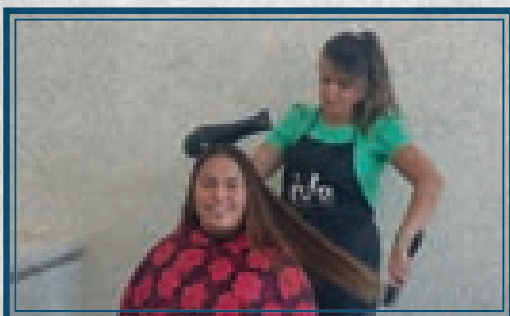

Ação

**DIA DA  
MULHER**

com funcionárias







Participação no **CONGRESSO** da Fehosp



## PÁSCOA



Procedimento **INÉDITO**

Hemodinâmica o Fechamento da Comunicação Interatrial (CIA) e da Comunicação Interventricular (CIV) e o outro um Fechamento do Forame Oval Patente (FOP)



Formalização de **CONVÊNIO** Prefeitura de Candido Mota

## TREINAMENTO

Arco Cirúrgico



**CAFÉ** com **CIÊNCIA** UTI  
apresentação dos estudos da **UTI**  
Dr. Gustavo Navarro

## DOAÇÃO de Ultrassom pela Coopermota

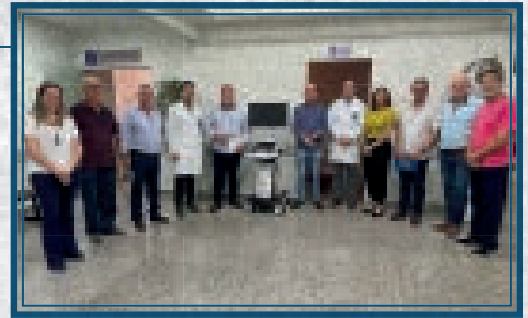

Treinamento **PIC**

## VISITA Franco Di Nallo



## CAFÉ com **CIÊNCIA**

apresentação Dr. André Matheus sobre  
classificação de risco no atendimento  
de urgências e emergências



Doação Cama Maternidade  
Rotary Club Casa da  
**AMIZADE**



Jantar **BENEFICENTE**  
Anos Dourados Santa Casa



Participação na Corrida da  
**UNESP**

## **PARTICIPAÇÃO**

do grupo gestor na Reunião do  
Conselho Municipal de Saúde





Assembleia e homenagem  
**IRMANDADE**

## CAFÉ com CIÊNCIA

apresentação Dra. Nina Azevedo  
medidas farmacológicas na UTI  
Coronariana



Procedimento **INÉDITO**  
Hemodinâmica Infra Renal



Procedimento Inédito  
**UROLOGIA**

Reunião com Diretoria do  
**IAMSPE**



Treinamento  
**MATERNIDADE**





Despedida da provedora  
Profª Dra. Telma após nomeação  
como Diretora do

## HOSPITAL REGIONAL

Assembleia Irmandade  
Eleição representantes do  
**CONSELHO**  
de Administração



## CONDECORAÇÃO

da Coordenadora da UTI Dra. Nina com Medalha  
Cinquentenário das Forças da Paz no Brasil

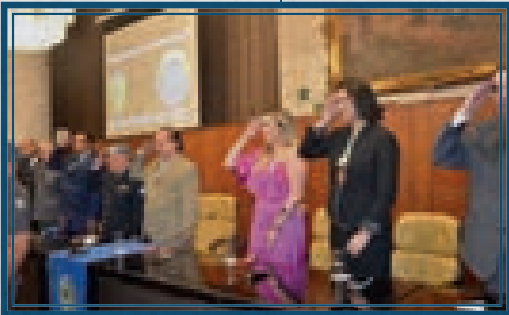

Eleição

## DIRETORIA



## IMPLANTAÇÃO

de sistema de suprimentos Bionexo

Celebração dos

## 60 ANOS

Confederação das Santas  
Casas de Misericórdia,  
Hospitais e Entidades  
Filantrópicas (CMB)





Anúncio da  
**UNIDADE EUROPA**

Dia da  
**PIZZA**  
Comissão Eventos



**INAUGURAÇÃO**  
PA Iamspe

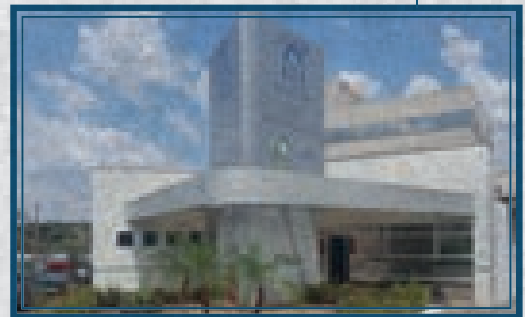

Participação da equipe em **SIMULADO** de  
**ACIDENTES** com múltiplas vítimas em Florínea



Participação no **SIMPÓSIO**  
de **TECNOLOGIA**  
com presença do Secretário de Estado



Posse  
**NOVA**  
Diretoria

Treinamento  
**CIPA**





Treinamento  
**PICC**

Casal realiza  
**SONHO**  
de Fertilização in vitro



**DIA**  
das Crianças



Dia do **MÉDICO**



**PARTO**  
Inédito Santa Casa

# CONFRATERNIZAÇÃO

Funcionários

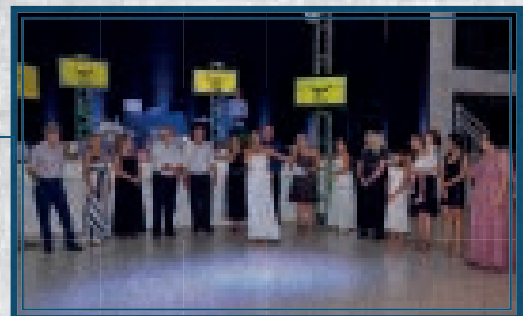

Treinamento  
**ENFERMAGEM**



## VISITA

Gestantes Município de Cruzália



Visita Governador do

## ROTARY CLUBE



## CANTATA

de Natal Coral Igreja  
Presbiteriana do Brasil

Entrega

## KITS de Natal

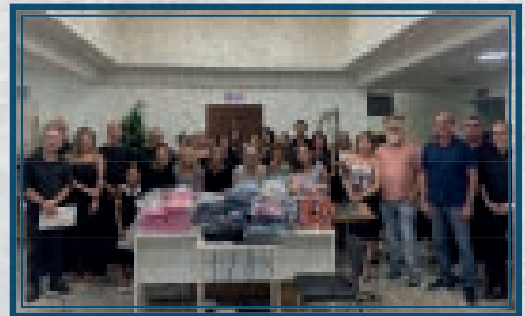

## CANTATA

Natal iluminado  
Coral dos funcionários

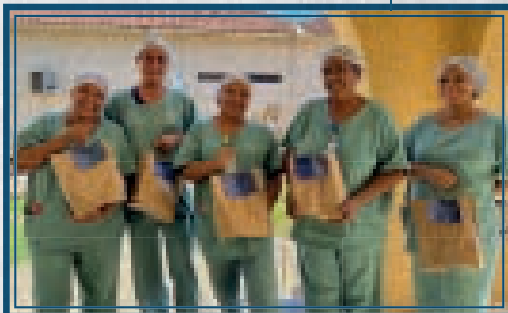

Inauguração

## UTI NEONATAL

Amalia Spinardi

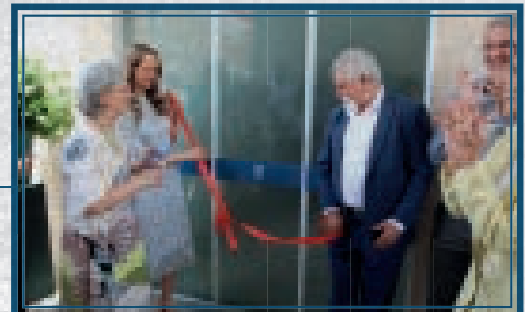

Processos Seletivos

## RESIDÊNCIAS MÉDICAS

Cardiologia e Anestesiologia









# GOVERNANÇA

*Transparência, prestação de contas e a competência na tomada de decisões são algumas das premissas que marcam a estrutura de governança da Santa Casa de Assis.*

*Apesar de centenária, sua organização administrativa ainda é desconhecida da maior parte da sociedade, neste sentido é fundamental apresentar neste relatório sua composição e o funcionamento dos órgãos que gerenciam voluntariamente a instituição, a forma íntegra e ética de suas normas e operações, garantindo uma gestão responsável e sustentável.*



## MODELO DE GESTÃO

### ESTRUTURA

**A** Santa Casa de Assis, fundada em 07/12/1919, é uma entidade civil de direito privado, caracterizada pela sua independência e autonomia. Reconhecida como entidade beneficente de assistência social na área da saúde, possui status de utilidade pública Federal, Estadual e Municipal, com cadastro no Conselho Nacional de Assistência Social.

No ano de 2011, a Santa Casa de Assis adquiriu o status de Organização Social da Saúde (OSS). Além de gerir o Hospital Central e a Maternidade, firmou em 2012 seu primeiro contrato de gestão com o Governo do Estado de São Paulo para administrar o AME – Ambulatório Médico de Especialidades em Assis, expandindo posteriormente para a cidade de Ourinhos e mais recentemente Botucatu.

A instituição tem o compromisso de atender 60% dos pacientes pelo Sistema Único de Saúde (SUS) e pode destinar 40% de seus serviços para particulares e convênios privados. Como entidade filantrópica, recebe apoio governamental nas esferas Federal, Estadual e Municipal, além de contar com emendas parlamentares e doações.

A estrutura organizacional da Santa Casa de Assis é composta por uma Irmandade, formada por um número ilimitado de membros (Irmãos), que compõe a Assembleia Geral. A administração é conduzida por essa Assembleia Geral, um Conselho de Administração, um Conselho Fiscal e uma Diretoria Executiva. O Bispo Diocesano de Assis integra a direção como Presidente Nato da Assembleia Geral.

### ASSEMBLEIA GERAL

A Assembleia Geral, órgão soberano de deliberação da Santa Casa de Assis, desempenha um papel crucial na instituição. Sua principal responsabilidade é a eleição dos membros irmãos do Conselho de Administração, bem como dos membros do Conselho Fiscal e seus suplentes. Além disso, a Assembleia Geral tem a competência de aprovar alterações no Estatuto, julgar recursos contra atos do Conselho de Administração ou da Diretoria Executiva, e deliberar sobre assuntos submetidos à sua apreciação por outros órgãos de governança.

## IRMANDADE

Ademar Iwao Mizumoto  
Ademar Manzini Blanco  
Ademar Vicente  
Adilson Affonso  
Alfeu Volpine  
Amélia de Rezende Barbosa  
Ana Flávia de Barreiro de Carvalho  
Ana Rosa de Souza Guiomar Girardi  
Andréa Scavassa Vecchia Nogueira  
Antonio de Souza Andrade  
Antonio Hélio Gozzi  
Antonio José de Camargo  
Antônio Marcos Ramalho Zanotti  
Aref Sabeh  
Arnaldo Thomé  
Arthur Gomes Pinto  
Augusto César Bertoncini  
Benedito Lino Taques  
Carlos Angelo Nóbile  
Carlos Daniel Spera Andrade  
Carlos Henrique Pinheiro  
Carlos Pimenta de Sousa  
Célia de Carvalho Ferreira Penço  
Célio Diniz  
Celso de Souza Cardoso  
Celso Silva Costa  
Clarice Júlio Higa  
Claudia Donizete Sussel  
Clóvis Gomes Nogueira  
Cristiane Nobre Fial  
Devanir Albino dos Santos  
Diléia Zanoto Manfio  
Dom Antonio de Sousa  
Dom Argemiro Azevedo  
Dom Mauricio Grotto De Camargo  
Donato João Picolo  
Duarte Sampaio  
Dulcinéia Stoppa Thomé  
Edna Julia Scombatti Martins  
Eduardo Andregheiti  
Eduardo Garcia de Oliveira  
Eduardo de Camargo Neto  
Eduardo Pinto Cyrino  
Elvira Alice Gozze da Silva  
Eli Elias  
Elizeo Mazo  
Ezio Spera  
Francisco Alves Rodrigues  
Francisco Emílio Balleoti  
Geraldo Guilherme  
Gervasio Batista Da Silva  
Gilberto Bertolucci  
Gilberto Girardi  
Gilberto Pascon  
Gilson da Silva

Grasiela Marcia de Moraes Delchiaro  
Heloise Stoppa Thomé  
Hermon Bergamasco Canton  
Ida Franzoso de Souza  
Isamar Noronha Monteiro  
João Alves  
João Antônio Binato Junior  
João Antonio Dal Poz  
João Batista Nobile  
João Marcelino  
Joaquim Barbosa  
Joaquim Carvalho Motta Jr  
José Antonio Nascimento  
José Augusto Pires  
José Benjamim de Lima  
José Carlos Miguel  
José Luduwig  
José Norton de Andrade  
José Roberto Dallacqua  
Jose Roberto Zanchetta  
José Ronan Simões Ribeiro  
Júlio César Taques  
Jurema Coelho Pires Sabeh  
Katia de Rezende Barbosa  
Leonardo Tonello de Souza Leite  
Lídio Bezerra Leite  
Luiz Alvaro Gonçalves  
Luís Antônio de Siqueira Barros  
Luiz Toni Neto  
Lincoln de Oliveira Lima  
Marcelo Dorácio Mendes  
Marcelo Fabio Molitor Carpentieri  
Marcio Martins  
Marcos Andrade Pádua  
Marcos Antônio Brancalhão  
Marcos Aurélio Ribeiro Salotti  
Marcos Beline Filho  
Maria Aparecida Nucci Pasquarelli  
Maria Celeste Duarte Lisboa  
Maria das Graças Zulim Rocha  
Maria Heloísa Affonso Pinheiro  
Maria Madalena de Camargo  
Mário Luiz Íbide  
Mario Monteiro Filho  
Marilidia Mello de Almeida  
Marlene Aparecida Barchi Dib  
Marlene Rodrigues Ribeiro Paião  
Mauricio Dorácio Mendes  
Mauro Mussini  
Mercedes dos Santos Rosa  
Milton Burlim  
Moacyr Patriarca  
Name Sabeh  
Nancy Costa Ribeiro  
Nelma Maria de Oliveira

Nilson Silva  
Nilton Flávio de Macedo  
Nilton Holmo  
Nilton Sebastião Batista  
Neusa Dal Poz de Almeida  
Oger Sousa Campos  
Orlando Martins Júnior  
Oscar Gozzi  
Oswaldo Braga Sobrinho  
Oswaldo Gerolim  
Oswaldo Nicolielo Custódio Vêncio  
Otaclio José Dorácio Gonçalves  
Otávio Augusto Stoppa Thomé  
Paschoal Porto  
Paschoal Vicente Neto  
Patrícia Regina Almeida Oliveira  
Paulo Coelho  
Paulo Eduardo Rocha  
Paulo José Del Chiaro  
Paulo Nogueira Favaro Jr  
Paulo Roberto Martins Pozo  
Pe Carlos Augusto Martins Jr  
Pe Claudemir Pereira  
Pe David José Martins  
Pe Eduardo Andrade de Moraes  
Pe Orlando de Almeida Alves  
Pe Vicente Paula Gomes  
Pedro Paulo Dias da Silva  
Raissa Andrade Kanthack  
Ricardo Francelino da Silva  
Ricardo Pinheiro Santana  
Roberto de Maio Bermejo  
Roberto de Mello  
Rogério Cardoso de Oliveira  
Ronaldo da Motta Bordin  
Rosana de Souza Batista  
Rossini de Aquino Xavier  
Sérgio Vieira  
Sheila Nunes Kume  
Silvano Piovezani  
Sônia Regina Otoni da Fonseca  
Sueli Aparecida Franco  
Sylvio Nogueira Bahia  
Telma Gonçalves Carneiro Spera de Andrade  
Tônia Verticchio  
Valcir Coronado Antunes  
Valter Antônio de Oliveira  
Vera Lucia Piovezani  
Waldir Max  
Walter de Souza Casaro  
Willians Rapchan  
Wilson Mendes de Oliveira  
Zélia Maria de Souza Barros

## IRMANDADE - IN MEMORIAN

Alfredo Fitipaldi  
Arnaldo Lopes Salgado  
Artaban Amaral De Macedo  
Beccagato Italo  
Calimério Duarte Pinheiro  
Dom José Benedito Simão  
Dorival Finotti  
Edir Buscarato  
Eduardo Porlan Garcia  
Fernando Manoel Mendes de Mendonça  
Guilherme Bueno de Godoy  
Hamilton Lazzari Leite  
Helena Meira Bittencourt Ludwig  
Ismael Tosta  
João Domingos Coelho

João Ramos  
José Coelho  
José Luís Raposo  
José Rico Ferraz  
Lauro Spera  
Marcos Antônio Bertoncini  
Marcos Augusto Leite  
Maria Angélica Dias de Rezende Barbosa  
Mário Gomes Dias  
Miguel Damas Neto  
Miguel Dib  
Monsenhor Floriano de Oliveira Garcez  
Nilse Margarida Carpentieri  
Osmar Domingos Gerolim  
Otorino Visconti Oliveira

Paulo de Rezende Barbosa  
Paulo Roberto Athaliba  
Pedro Barreto da Silva  
Pedro Marques  
Pedro Mercadante Leite do Canto  
Persio Augusto Giannasi  
Quintiliano Teixeira de Oliveira  
Rubens Silva  
Sebastião Carlos Aizo  
Sejjim Higa  
Quintiliano Teixeira de Oliveira  
Tufi Jubran  
Ulisses Telles Guariba



## CONSELHO DE ADMINISTRAÇÃO

O Conselho de Administração, composto por 20 membros, desempenha um papel vital na definição das políticas e diretrizes da Santa Casa de Assis. Dentre seus membros, 11 são irmãos eleitos pela Assembleia Geral, 2 são funcionários

da Santa Casa eleitos pelos pares e 7 representantes da comunidade escolhidos pelos demais membros do Conselho de Administração. Suas funções incluem estabelecer políticas, aprovar orçamentos, eleger a Diretoria Executiva e fiscalizar a gestão da instituição.

### Membros 2023/2027

#### PRESIDENTE

Rogério Cardoso de Oliveira

#### VICE-PRESIDENTE

Ida Franzoso de Souza

#### SECRETÁRIA

Dulcinéia Stoppa Thomé

#### MEMBROS DA IRMANDADE

Adilson Affonso  
Célio Francisco Diniz  
Ciro Cesar Zanini Branco  
Dulcinéia Stoppa Thomé  
Ezio Spera  
Ida Franzoso de Souza  
Otacílio José Dorácio Gonçalves  
Nilson Silva  
Rogério Cardoso de Oliveira  
Sônia Regina Otoni da Fonseca  
Sueli Aparecida Franco  
Zélia Maria de Souza Barros

#### MEMBROS REPRESENTANTES DOS FUNCIONÁRIOS

Andreia Cristina Silva Rodrigues de Camargo Souza  
Edmar Luis de Oliveira

#### MEMBROS REPRESENTANTES DA COMUNIDADE

Alcides Coelho  
Cláudio Edward dos Reis  
Lauro César Valim Silveira  
Maria de Lourdes Vilela

## CONSELHO FISCAL

O Conselho Fiscal, que conta com três membros efetivos e seus suplentes, todos eleitos entre os irmãos, é responsável pela fiscalização das atividades da Santa Casa de Assis. Ele acompanha e avalia a gestão administrativa,

orçamentária, financeira, patrimonial e operacional, além de emitir pareceres conclusivos sobre as contas anuais da instituição, contribuindo para assegurar a regularidade e a integridade financeira.

### Membros 2023/2027

Euripedes do Amaral  
José Roberto Messias  
Nancy Costa Ribeiro  
Nilton Sebastião Batista  
Marcos Antônio Brancalhão  
Wilson Mendes de Oliveira

## DIRETORIA EXECUTIVA

A Diretoria Executiva, eleita pelo Conselho de Administração, é composta integralmente por membros da Irmandade. Seus membros, incluindo Provedor, Provedor Adjunto, Secretário, Secretário Adjunto, Diretor Financeiro e Administrativo, Diretor Jurídico, Diretor de Relações Públicas e Ações Comunitárias, e Diretor Clínico, são responsáveis por administrar a instituição, implementar políticas, diretrizes e planos de atividades, bem como fiscalizar a gestão e promover os objetivos institucionais.

de nenhuma forma obtendo qualquer proveito direto ou indireto, econômico ou pecuniário. O Provedor é quem assume funções mais diretas de organização e é o representante legal da instituição. A Professora Doutora Telma Gonçalves Carneiro Spera de Andrade esteve no cargo nos últimos seis anos, se afastando já no final do seu terceiro mandato, após ser nomeada pelo Secretário de Saúde do Estado de São Paulo para atuar como Diretora no Hospital Regional de Assis.

A Santa Casa de Assis, regida por um Estatuto Social aprovado em Assembleia, utiliza diversas ferramentas de gestão, como Regimentos Internos, Procedimentos Operacionais (POPs) e Código de Conduta.

Após eleição ocorrida no mês de agosto de 2023, quem assumiu a função foi o Dr. Arnaldo Thomé, eleito como Provedor para o quadriênio de 2023 a 2027.

Em 2023, foi realizada a eleição dos membros representantes da comunidade dos Conselhos do Conselho de Administração e Fiscal e também da sua nova Diretoria, empossados no dia 31 de agosto: todos desempenhando suas funções de forma voluntária,

Dr. Arnaldo Thomé, é um renomado advogado do Vale Paranapanema e possui uma relação histórica com a gestão voluntária da Santa Casa de Assis, atuando ativamente desde 2000, em diretorias anteriores, sempre colaborando de maneira decisiva com os planos da Instituição.

# Diretoria Executiva

1992

**Provedor:**  
Luiz Alcântara  
**Vice Provedor:**  
José Coelho  
**1º Tesoureiro:**  
João Alve  
**2º Tesoureiro:**  
Luiz Bellini  
**1º Secretário:**  
Dr. Luiz Álvaro Gonçalves  
**2º Secretário:**  
Uiracaba Feitosa  
**1º Proc. Jurídico:**  
Dr. Mufi d Dugaich  
**2º Proc. Jurídico:**  
Dr. José Roselli  
**Dir. de Relações Públicas:**  
Mons. Floriano de Oliveira Garcez

2003

**Provedor:**  
Mons. Floriano de Oliveira Garcez  
**Vice Provedor:**  
Roberto de Mello  
**1º Secretário:**  
Célia Carvalho Ferreira Penço  
**2º Secretário:**  
Sônia Regina Otoni da Fonseca  
**1º Tesoureiro:**  
Devanir Albino dos Santos  
**2º Tesoureiro:**  
Sejjim Higa  
**1º Proc. Jurídico:**  
Arnaldo Thomé  
**2º Proc. Jurídico:**  
Oswaldo N. Vencio  
**Dir. de Patrimônio e Relações Públicas:**  
João Ramos

2004

**Provedor:**  
Mons. Floriano de Oliveira Garcez  
**Vice Provedor:**  
Roberto de Mello  
**1º Secretário:**  
Célia Carvalho Ferreira Penço  
**2º Secretário:**  
Sônia Regina Otoni da Fonseca  
**1º Tesoureiro:**  
Devanir Albino dos Santos  
**2º Tesoureiro:**  
Sejjim Higa  
**1º Proc. Jurídico:**  
Arnaldo Thomé  
**2º Proc. Jurídico:**  
Oswaldo N. Vencio  
**Dir. de Patrimônio e Relações Públicas:**  
João Ramos

2005

**Provedor:**  
Mons. Floriano de Oliveira Garcez  
**Vice Provedor:**  
Roberto de Mello  
**Secretário Geral:**  
Célia Carvalho Ferreira Penço  
**1º Secretária:**  
Sônia Regina Otoni da Fonseca  
**Diretor Administrativo e Financeiro:**  
Sejjim Higa  
**Diretor Adm. e Fin. Adjunto:**  
Devanir Albino dos Santos  
**Diretor Jurídico:**  
Arnaldo Thomé  
**Diretor Jurídico Adjunto:**  
Oswaldo N. Vencio  
**Diretora de Ações Sociais:**  
Sheila Nunes Kume  
**Diretor de Patrimônio:**  
João Ramos

2006-2008

**Provedor:**  
Mons. Floriano de Oliveira Garcez  
**Provedora Honorária:**  
Maria Angélica Rezende Barbosa  
**Vice Provedor:**  
José Coelho  
**Secretária Geral:**  
Sônia Regina Otoni da Fonseca  
**1º Secretária:**  
Neuza Dal Poz Almeida  
**Diretor Adm. e Financeiro:**  
Arthur Gomes Pinto  
**Diretor Adm. e Fin. Adjunto:**  
Gilberto Bertolucci  
**Diretor de Rel. Públicas:**  
Ana Flávia Barreiros de Carvalho  
**Diretor Jurídico:**  
Paulo Nogueira Favaro Junior  
**Diretor Jurídico Adjunto:**  
Paschoal Porto  
**Diretor de Patrimônio:**  
Wilson Mendes de Oliveira  
**Diretora de Ações Sociais:**  
Jurema Coelho Pires Sabeh

2008-2010

**Provedor:**  
Mons. Floriano de Oliveira Garcez  
**Provedor Honorária:**  
D. Antônio de Souza  
**Vice Provedor:**  
José Coelho  
**Secretária Geral:**  
Sônia Regina Otoni da Fonseca  
**1º Secretária:**  
Andrea Scavassa Vecchia Nogueira  
**Diretor Adm. e Financeiro:**  
Nilton Sebastião Batista  
**Diretor Adm. e Fin. Adjunto:**  
José Augusto Pires  
**Diretor de Rel. Públicas:**  
Clóvis Gomes Nogueira  
**Diretor Jurídico:**  
Paulo Nogueira Favaro Junior  
**Diretor Jurídico Adjunto:**  
Paschoal Porto  
**Diretor de Patrimônio:**  
Wilson Mendes de Oliveira  
**Diretora de Ações Sociais:**  
Jurema Coelho Pires Sabeh

2011-2013

**Provedor:**  
Sebastião Aizo  
**Provedor Adjunto:**  
José Benjamin de Lima  
**Secretário Geral:**  
Dilea Zanoto Manfi o  
**Secretário Adjunto:**  
Mons. Floriano de Oliveira Garcez  
**Diretor Adm. e Financeiro:**  
Devanir Albino dos Santos  
**Diretor Adm. e Fin. Adjunto:**  
Aginaldo Morassi

2013-2014

**Provedor:**  
Marcos Augusto Leite  
**Provedor Adjunto:**  
Sejjim Higa  
**Secretário Geral:**  
Dilea Zanoto Manfi o  
**Secretário Adjunto:**  
Paschoal Porto  
**Diretor Adm. e Financeiro:**  
Devanir Albino dos Santos  
**Diretor Adm. e Fin. Adjunto:**  
Wilson Mendes de Oliveira  
**Diretor de Rel. Públicas:**  
Mons. Floriano de Oliveira Garcez  
**Diretor Jurídico:**  
Marcelo Doracio Mendes

2014-2015

**Provedor:**  
Sejjim Higa  
**Provedor Adjunto:**  
Mons. Floriano de Oliveira Garcez  
**Secretário Geral:**  
José Augusto Pires  
**Secretário Adjunto:**  
Vera Lúcia Piovezani  
**Diretor Administrativo e Financeiro:**  
Paschoal Porto  
**Diretor Adm. e Fin. Adjunto:**  
Walter de Souza Casaro  
**Diretor de Rel. Públicas:**  
Pe. Carlos Augusto Martins Junior  
**Diretor Jurídico:**  
Arnaldo Thomé



## 2015-2017

**Provedor:**  
Seijim Higa  
**Provedor Adjunto:**  
Mons. Floriano de Oliveira Garcez  
**Secretário Geral:**  
José Augusto Pires  
**Secretário Adjunto:**  
Antônio Hélio Gozzi  
**Diretor Administrativo e Financeiro:**  
Paschoal Porto  
**Diretor Adm. e Fin. Adjunto:**  
Walter de Souza Casaro  
**Diretor de Rel. Públicas:**  
Pe. Carlos Augusto Martins Junior  
**Diretor Jurídico:**  
Arnaldo Thomé

## 2017-2019

**Provedor:**  
Telma Gonçalves Carneiro Spera de Andrade  
**Provedor Adjunto:**  
Roberto de Mello  
**Secretário Geral:**  
José Augusto Pires  
**Secretário Adjunto:**  
Milton Burlim  
**Diretor Administrativo e Financeiro:**  
Paschoal Porto  
**Diretor Adm. e Fin. Adjunto:**  
Pe. Carlos Augusto Martins Junior  
**Diretor de Rel. Públicas:**  
Ana Rosa de Souza Guiomar Girardi  
**Diretor Jurídico:**  
Arnaldo Thomé

## 2019-2021

**Provedor:**  
Telma Gonçalves Carneiro Spera de Andrade  
**Provedor Adjunto:**  
Roberto de Mello  
**Secretário Geral:**  
José Augusto Pires  
**Secretário Adjunto:**  
Sheila Nunes Kume  
**Diretor Administrativo e Financeiro:**  
Paschoal Porto  
**Diretor Adm. e Fin. Adjunto:**  
Antônio Hélio Gozzi  
**Diretor de Rel. Públicas e Ações Comunitárias:**  
Ana Rosa de Souza Guiomar Girardi  
**Diretor Jurídico:**  
Arnaldo Thomé

## 2021-2023

**Provedor:**  
Telma Gonçalves Carneiro Spera de Andrade  
**Provedor Adjunto:**  
Roberto de Mello  
**Secretário Geral:**  
José Augusto Pires  
**Secretário Adjunto:**  
Sheila Nunes Kume  
**Diretor Administrativo e Financeiro:**  
Paschoal Porto  
**Diretor Adm. e Fin. Adjunto:**  
Antônio Hélio Gozzi  
**Diretor de Rel. Públicas e Ações Comunitárias:**  
Ana Rosa de Souza Guiomar Girardi  
**Diretor Jurídico:**  
Arnaldo Thomé

## 2023-2027

**Provedor:**  
Arnaldo Thomé  
**Provedor Adjunto:**  
Ana Rosa de Souza Guiomar Girardi  
**Secretário Geral:**  
José Augusto Pires  
**Secretário Adjunto:**  
Sheila Nunes Kume  
**Diretor Administrativo e Financeiro:**  
Paschoal Porto  
**Diretor Adm. e Fin. Adjunto:**  
Antônio Hélio Gozzi

**Diretor de Rel. Públicas e Ações Comunitárias:**  
Dr. Roberto de Mello  
**Diretor Jurídico:**  
Walter de Souza Casaro  
**Diretor de Patrimônio:**  
Elizeo Mazo  
**Superintendente:**  
Telma Gonçalves Carneiro Spera de Andrade

# MISSÃO

Como hospital filantrópico, prestar assistência à saúde com ética, qualidade, tecnologia, responsabilidade social e o compromisso em superar as expectativas do cliente.

# VISÃO

Ser o hospital de primeira opção para os clientes da região de Assis, ampliando o grau de complexidade dos procedimentos médico-hospitalares, mantendo o aprimoramento contínuo de seus colaboradores, com equilíbrio econômico financeiro sem perder a qualidade na prestação dos serviços.

# VALORES

Respeito, Ética, Compromisso, Honestidade, Humanização, Conhecimento, Competência Técnica e Criatividade no cumprimento de sua Missão.



# ORGANOGRAMA DA ORGANIZAÇÃO SOCIAL DE SAÚDE

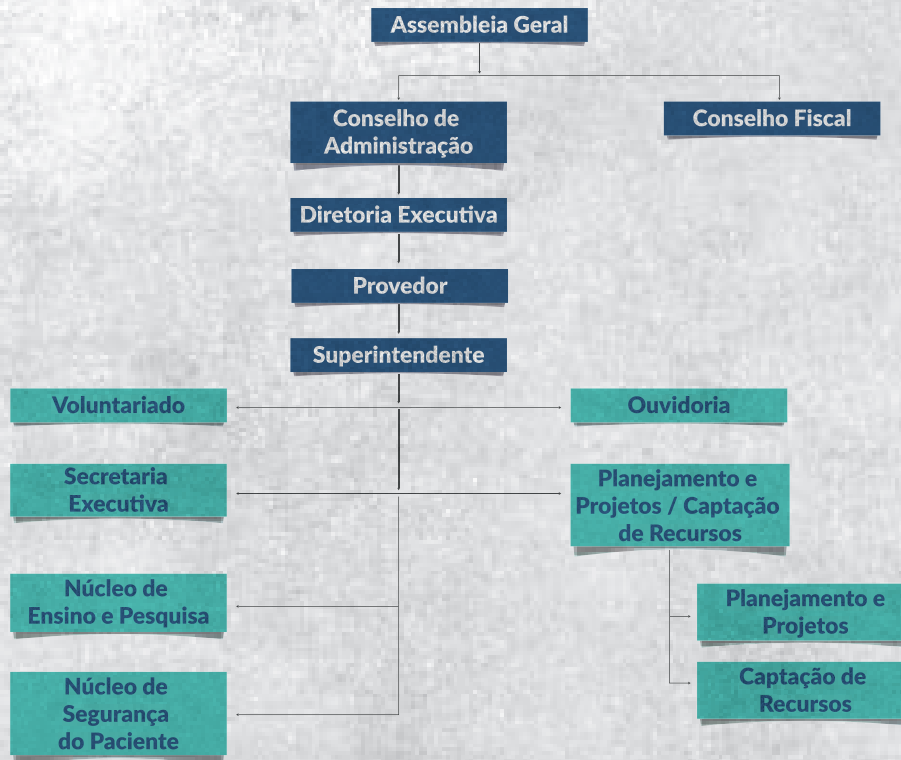

## ORGANOGRAMA SUPERINTENDÊNCIA

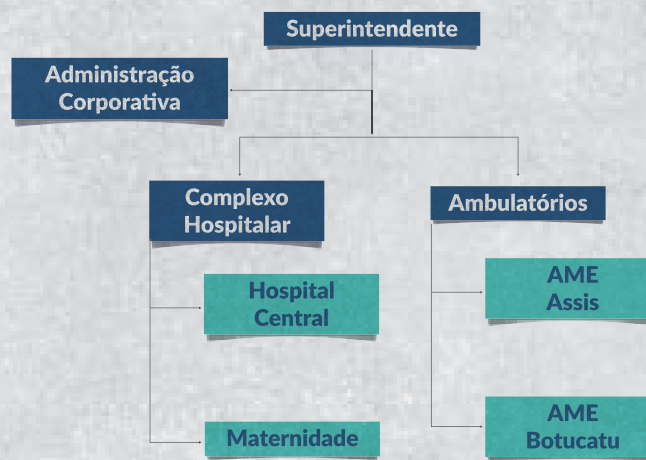

## ORGANOGRAMA GESTÃO CORPORATIVA

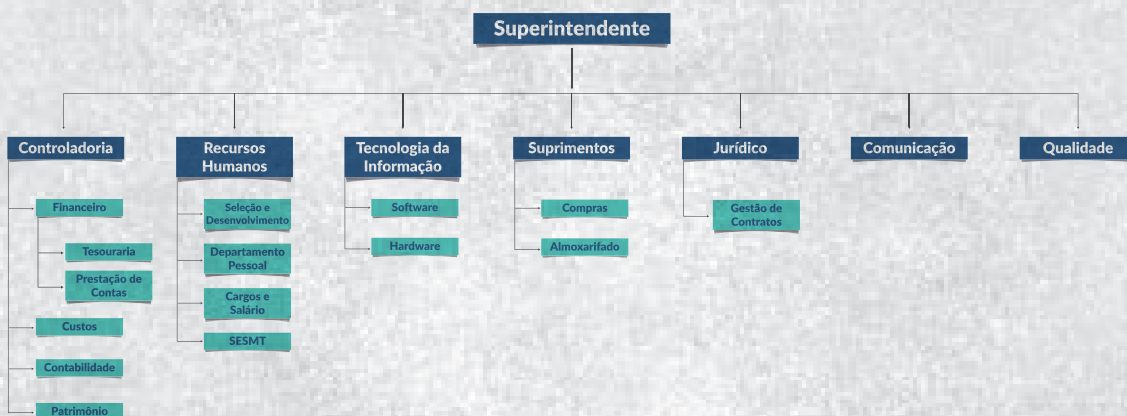

# ORGANOGRAMA GESTÃO HOSPITALAR

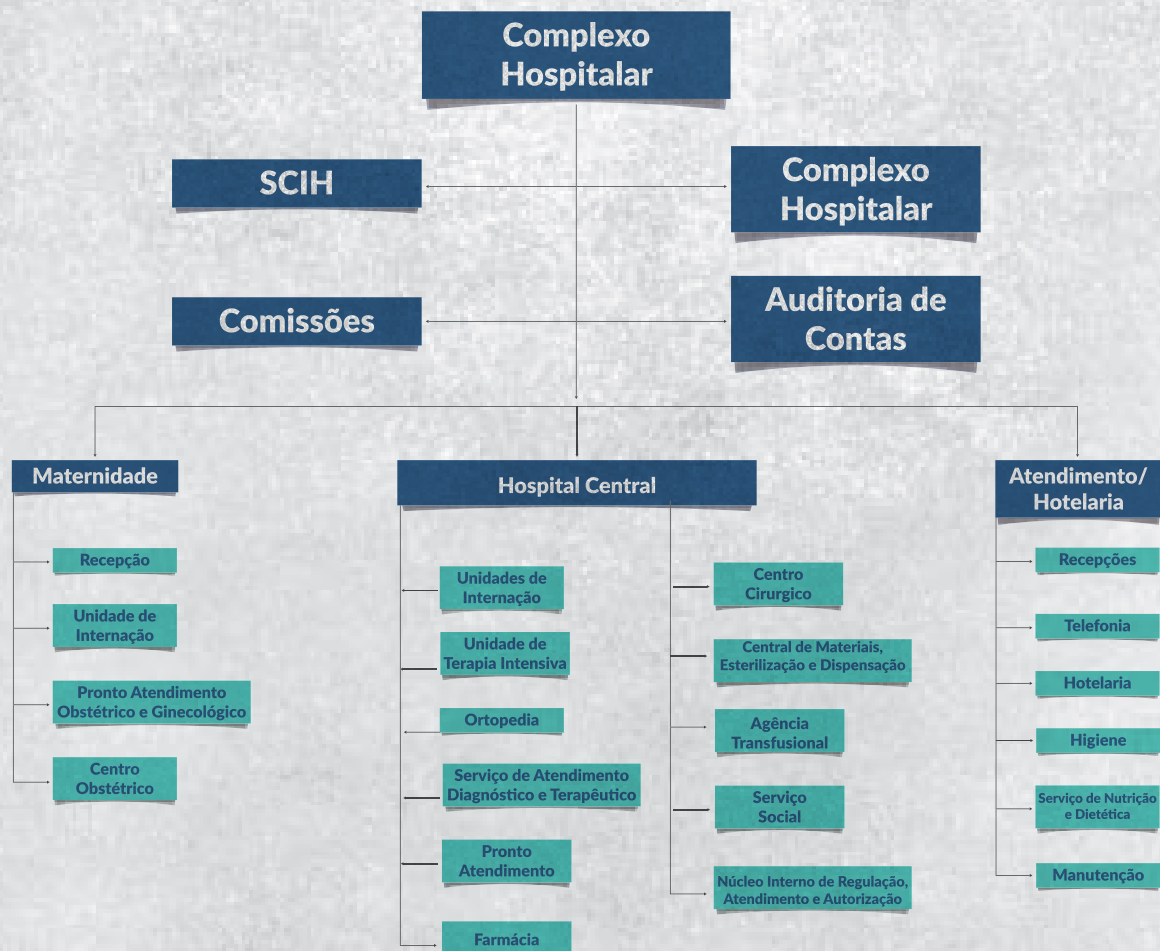

# ORGANOGRAMA GESTÃO AMBULATORIAL

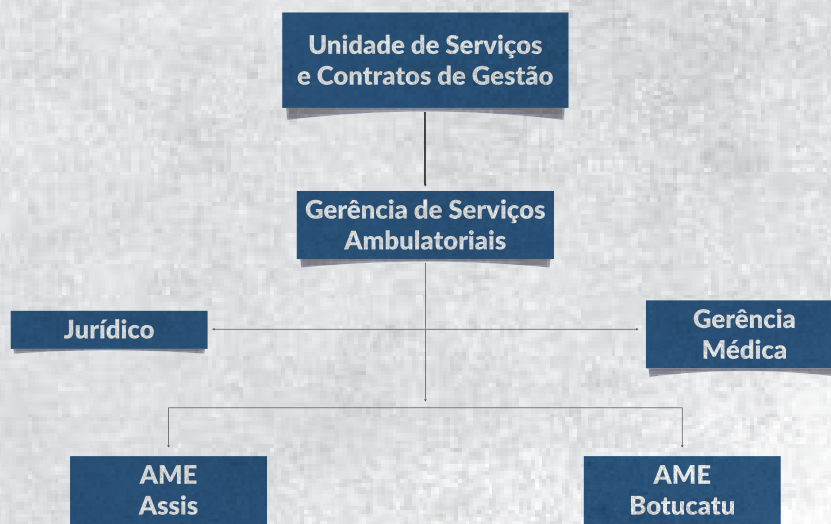

# CAPTAÇÃO DE RECURSOS

O ano de 2023 representa um marco para nossa Instituição, pois alcançamos o recorde de captações de recursos desde a criação do setor.

A maior fonte de recursos veio por meio do apoio dos Deputados Federais e Estaduais, cujo generoso aporte totalizou em R\$ 6.550.861,65. Este montante é tão significativo que representou aproximadamente 15% do faturamento total da Santa Casa de Assis em 2023, evidenciando a importância vital dessas parcerias para o funcionamento e desenvolvimento da instituição.

Além disso, as parcerias estabelecidas com empresas agrícolas locais, como a Coopermota e a Cooperativa Agropecuária de Pedrinhas Paulista, desempenharam um papel crucial. Juntos, foram ações que incentivaram os produtores de grãos da região a doarem parte de sua safra para nossa instituição, demonstrando a solidariedade e comprometimento com a saúde regional.

Outro ponto relevante foi o apoio inestimável recebido de diversas entidades e empresas locais, como os Rotary Club's de Assis, Coplacana, Assocana, CAMDA, Soenvil, Credicana, Tereós, Coopermota, Casa di Conti, SisPrime, NovAmérica, e muitas outras entidades. Suas doações, que incluíram desde gêneros alimentícios até equipamentos hospitalares de última geração, foram essenciais para fortalecer os serviços e garantir um atendimento de qualidade à região.

Para reconhecer e honrar aqueles que tanto contribuem com a Santa Casa de Assis, aconteceu a Sessão Solene de entrega do diploma 'Amigos da Santa Casa', uma iniciativa do vereador Alexandre Cachorrão que visa honrar e reconhecer o valioso compromisso de deputados e membros da sociedade civil com a Instituição hospitalar.

Por fim, é essencial destacar o apoio essencial recebido de investidores filantrópicos, como a empresária Amalia Spinardi, cujo investimento de mais de 1,2 milhão foi fundamental para a construção e inauguração da UTI Neonatal e Pediátrica da Santa Casa de Assis.

É importante ressaltar que toda a captação de recursos foi realizada com transparência e organização, com o devido cadastro de emendas e prestações de contas, reforçando nosso compromisso com a responsabilidade na gestão dos recursos.

Em suma, o ano de 2023 foi marcado por uma colaboração notável de diversos setores da sociedade, e uma atuação proativa do setor de Captação de Recursos em diversas frentes. A Instituição agradece o apoio contínuo e se compromete a trabalhar incansavelmente para garantir o bem-estar e a saúde da região.



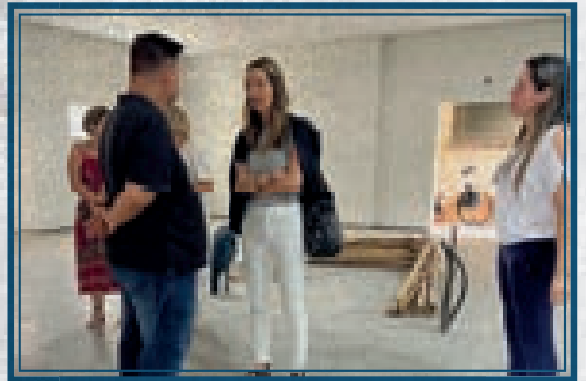
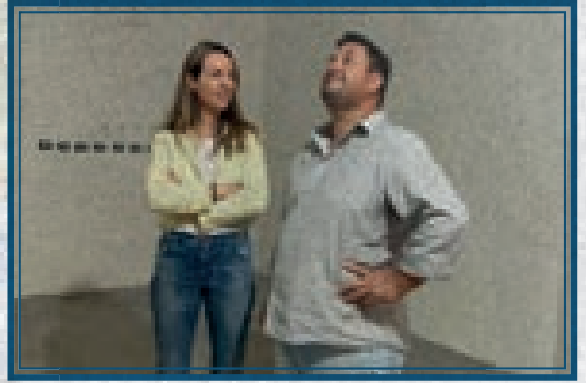



# UTI *Amalia Spinardi* NEONATAL E PEDIÁTRICA

*Amalia Spinardi é assisense e tem dedicado sua vida à missão de ajudar na área da saúde, em especial grandes hospitais pediátricos, além de se empenhar em outros projetos sociais.*

*A Santa Casa de Assis agradece não só sua doação, mas sua confiança à Instituição e prontidão na adesão ao projeto da UTI que em dezembro de 2023 se tornou uma realidade.*

*Amalia Spinardi investiu nesta obra muito mais do que recursos financeiros. Ela vivenciou cada etapa da construção colocando aqui seu coração, sonhos e trazendo ideias e inspiração.*

*Para demonstrar a eterna gratidão a Instituição denominou o importante serviço com o nome da investidora filantrópica reconhecendo-a em nome de toda família Santa Casa de Assis e de toda população que será beneficiada pelos serviços desta UTI Neonatal e Pediátrica.*

*Que Deus a abençoe infinitamente e que as futuras gerações se espelhem no seu exemplo de generosidade e amor ao próximo.*



*"Abra seu coração para essa mensagem: se você tem alguma possibilidade de ajudar, fazer a diferença e salvar vidas, faça isso! Pense se aquilo que você pode doar, trazer ou dividir da sua vida, vai te fazer falta ou vai fazer uma diferença gigante em pessoas que não têm o seu privilégio. A Santa Casa de Assis tem projetos audaciosos e você também pode fazer a sua marca, deixar um registro para seus filhos, netos e bisnetos... Tem exemplos que você pode passar para gerações".*

*Amalia Spinardi*





# CAPTAÇÃO DE RECURSOS



Deputado Estadual Rogério Santos



Deputada Estadual Thainara Faria



Deputada Estadual Fabiana Bolsonaro

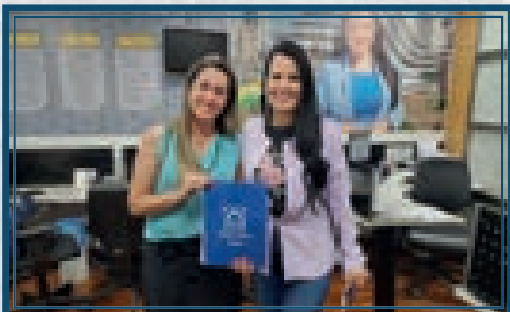

Deputada Estadual Leticia Aguiar

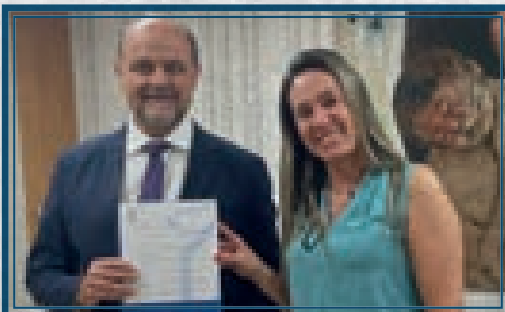

Deputado Estadual Ricardo Madalena



Deputado Estadual Agente Federal Danilo Balas



Deputado Estadual Capitão Telhada



Deputado Estadual Carlos César



Deputado Estadual Carlos Giannazi



Deputado Estadual Dirceu Dalben



Deputado Estadual Eduardo Suplicy

# CAPTAÇÃO DE RECURSOS



Deputado Estadual Guilherme Cortez

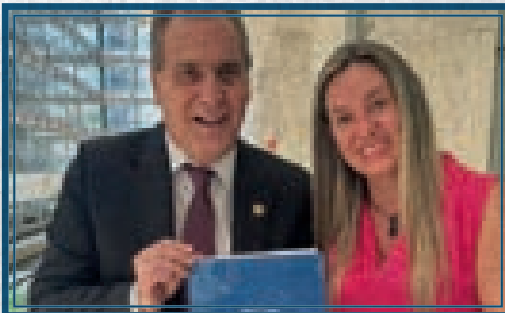

Deputado Estadual Helinho Zanata

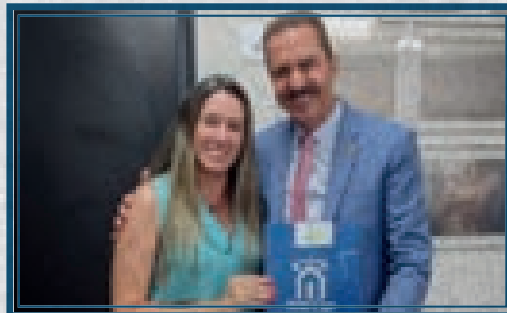

Deputado Estadual Itamar Borges



Deputado Estadual Luiz Claudio Marcolino

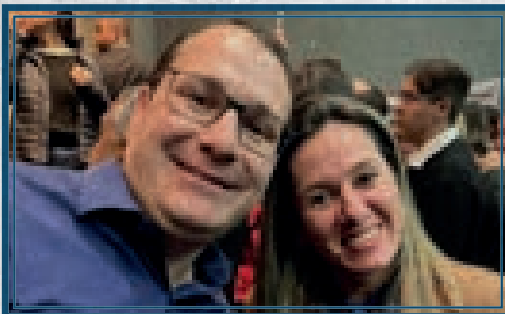

Deputado Estadual Rafa Zimbaldi



Deputado Estadual Major Mecca



Deputado Estadual Mauro Bragato



Deputado Estadual Paulo Corrêa Junior



Deputado Estadual Paulo Mansur



Deputado Estadual Vinícius Camarinha



Deputado Federal Luiz Carlos Motta



Deputado Federal Fausto Pinato

# CAPTAÇÃO DE RECURSOS



Deputado Federal Saulo Pedroso



Deputados Estadual Dani Alonso e Federal Capitão Augusto



Governador do Estado de São Paulo Tarcísio de Freitas e Deputada Estadual Dani Alonso

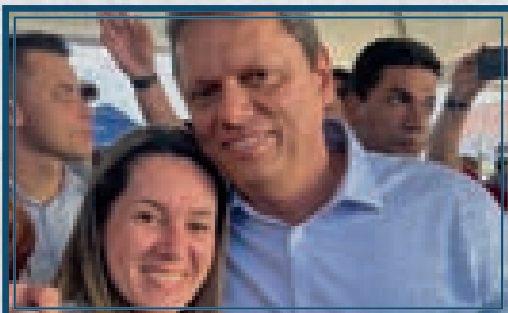

Governador do Estado de São Paulo Tarcísio de Freitas



Vice-Governador do Estado de São Paulo Felício Ramuth



Ministro de Relações Institucionais Alexandre Padilha



Secretário de Estado da Saúde Eleuses Paiva



Coordenadoria de Gestão Orçamentária da Secretaria Estadual de Saúde com Assessoria do Deputado Rogério Santos

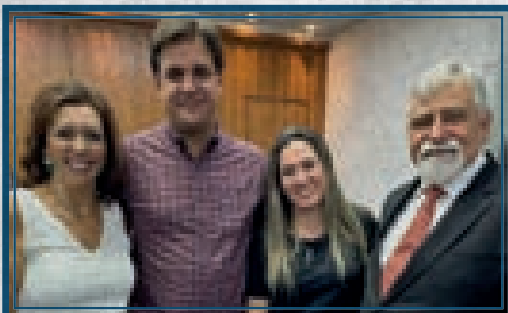

Ex-Deputado Estadual Frederico D'Avilla



Ex-Deputado Estadual Reinaldo Alguz



Ex-Deputado Federal Enrico Miassi

# CAPTAÇÃO DE RECURSOS



Vereador Vinícius Simili



Vereador Alexandre Cachorrão



Vereador Fernando Vieira



Assessoria Deputado Federal  
Alexandre Leite



Assessoria Deputado Federal Tiririca



Assessoria Deputado Federal Capitão Augusto



Assessoria Deputado Federal Gilberto Nascimento

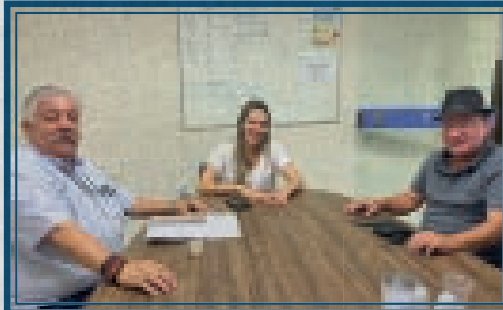

Assessoria Deputado Federal Nilto Tatto



Assessoria Deputado Federal Ricardo Silva

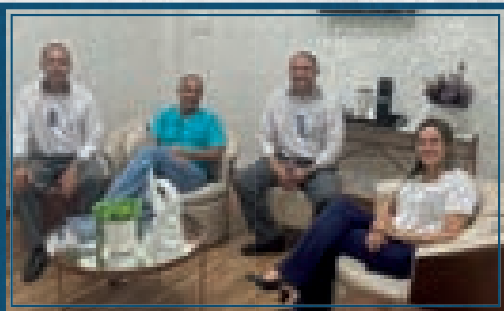

Assessoria Deputado Estadual Mauro Bragato



Assessoria Deputado Estadual Rogério Santos



Marcos Silveira, Assessor dos Deputados  
Ricardo Madalena e Luiz Carlos Motta

*In memoriam  
Seu legado será eterno na nobre missão  
da Santa Casa de Assis*



  
Santa Casa  
Assis



# FILAN TRO PIA

*A filantropia da Santa Casa de Assis, está presente na atuação junto à comunidade, considerando sua vocação histórica na prestação de serviços aos pacientes dos Sistema Único de Saúde - SUS e na missão de promover o bem-estar e atender a todos indistintamente.*

*A relevância dos serviços prestados estão demonstrados nos altos números de atendimentos das gestões hospitalar e ambulatorial, assim como sua importância no cenário regional e estadual da rede de saúde, como contribuição ao desenvolvimento social e humano da região.*

# FILANTROPIA

**A** Santa Casa de Assis, enquanto instituição filantrópica, mantém seu compromisso de oferecer assistência aos pacientes do Sistema Único de Saúde (SUS) na região.

Em 2023, a Santa Casa de Assis se consolidou como a principal referência regional na prestação de serviços essenciais do SUS, acolhendo pacientes dos 12 municípios referenciados e participando ativamente na Rede de Urgência e Emergência, com retaguarda médica especializada para toda a região. Por meio de suas gestões hospitalar e ambulatorial, reafirma seu compromisso sólido com o atendimento de qualidade, a constante melhoria da infraestrutura e a busca pela excelência nos serviços oferecidos.

**As instituições filantrópicas são entidades sem fins lucrativos, com o objetivo de propagar ações de interesse público, que podem envolver áreas como saúde e educação.**

**1 60%  
SUS**

Oferta ao SUS a prestação de no mínimo 60% de seus serviços.

**2 PROMOÇÃO  
DA SAÚDE**

Oferta de atividades, programas em áreas de prevenção.

**3 PROADI  
SUS**

Realização de projetos nacionais nas áreas de captação de recursos humanos, pesquisa e outros.

## GESTÃO HOSPITALAR

*Estrutura completa e adaptada. Atendimento humanizado*

**O** padrão exemplar de atendimento SUS foi mantido, com uma estrutura moderna e confortável em todas as áreas. O Hospital Central dispõe de uma infraestrutura assistencial e cirúrgica completa, incluindo unidades de tratamento intensivo, exames laboratoriais e de imagem, lavanderia hospitalar, serviços nutricionais, além de equipes altamente qualificadas de enfermagem e médica. A Santa Casa de Assis orgulha-se em manter a menor taxa de infecção hospitalar na região, o que garante maior segurança e bem-estar aos pacientes.

### REFORMAS E MELHORIAS

Investimentos significativos foram feitos cumprindo o plano de expansão, com a aquisição de modernos equipamentos.

A maternidade, com apartamentos mais amplos e melhorias realizadas nos centros obstétricos, assegurou um atendimento mais confortável e seguro para gestantes, parturientes e recém-nascidos. Destaque para a inauguração da Unidade de Terapia Intensiva (UTI) Amalia Spinardi, que oferece leitos para um atendimento rápido e eficaz aos pequenos com risco de morte.



**ATENDIMENTO  
REDE SUS**

# FLUXO DE ATENDIMENTO SUS REDE DE URGÊNCIA E EMERGÊNCIA (RUE) 5 MUNICÍPIOS REFERENCIADOS

Assis, Florínea, Pedrinhas Paulista, Platina e Tarumã

Regulação de Vagas  
**CROSS**  
Central de Regulação de Ofertas  
e Serviços de Saúde

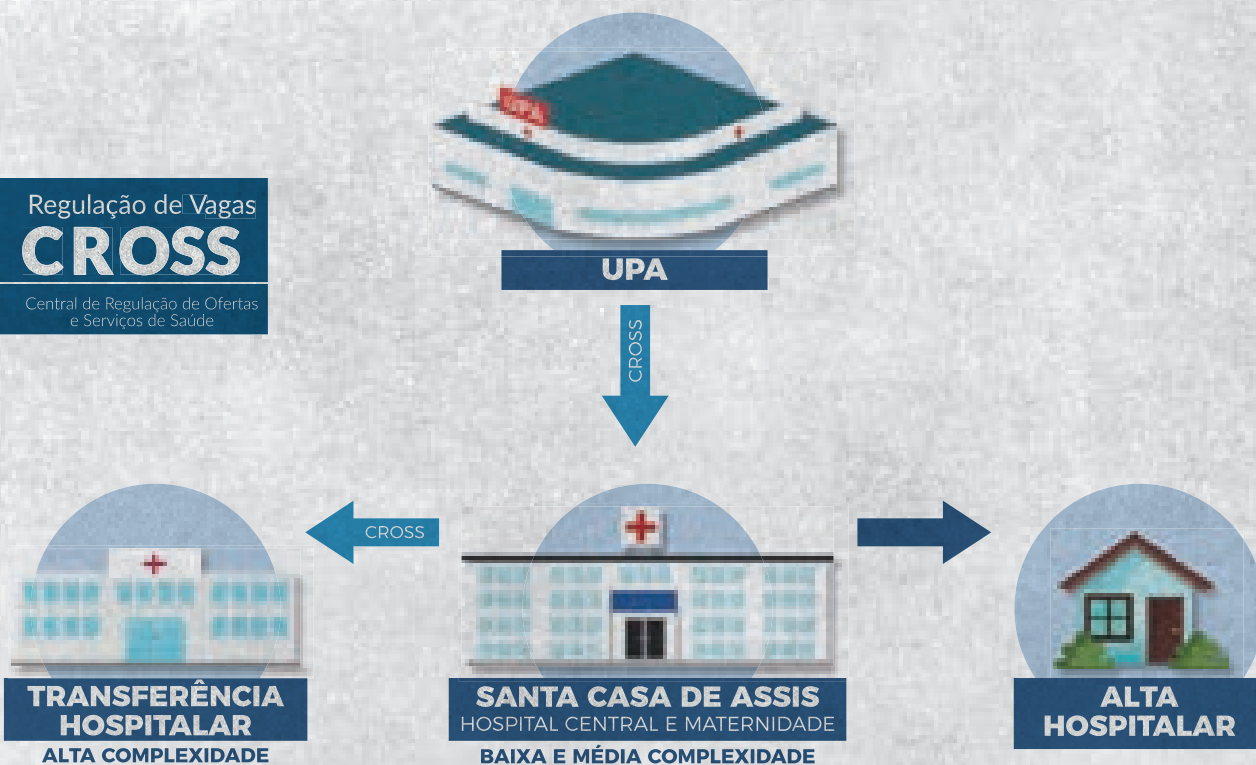

## FLUXO DE ATENDIMENTO SUS PROCEDIMENTOS ELETIVOS CLÍNICOS E CIRÚRGICOS



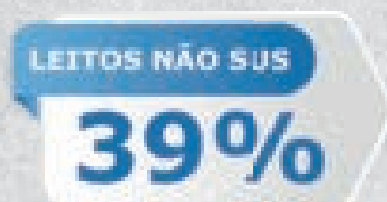
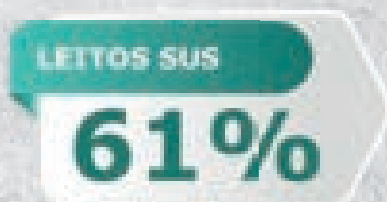
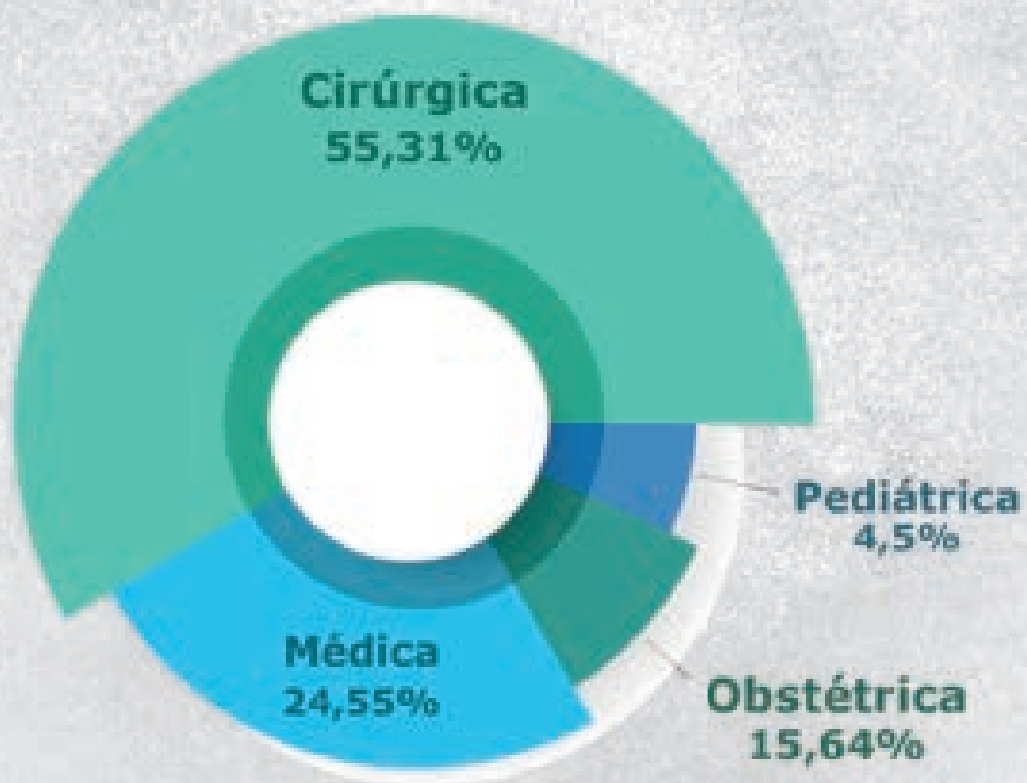



# GESTÃO AMBULATORIAL

Ambulatórios Médicos de Especialidades (AMEs)

**E**m 2023, a Santa Casa de Assis gerenciou os AME's de Assis e Botucatu, por meio de contrato com o Governo do Estado de São Paulo, via Secretaria de Estado de Saúde.

comunidades de 37 municípios referenciados a estas unidades.

## PROCEDIMENTOS REALIZADOS

Foram realizados em 2023 mais de 11 mil cirurgias por meio dos atendimentos oferecidos pelos AME's de Assis e Botucatu, beneficiando

## TECNOLOGIA E HUMANIZAÇÃO

A Gestão Ambulatorial da Santa Casa de Assis busca integrar tecnologia e humanização em todo o seu fluxo, promovendo qualidade de vida aos usuários e colaboradores, além de contribuir para a eficiência econômica e o respeito ao erário público.

# GESTÃO AMBULATORIAL

AME Assis e AME Botucatu

NÚMERO DE EXAMES  
**195.097**

NÚMERO DE CIRURGIAS  
**10.262**

TOTAL DE ATENDIMENTOS  
**138.657**

Consultas Médicas, Não Médicas e Serviço Social

## FLUXO DE ATENDIMENTOS

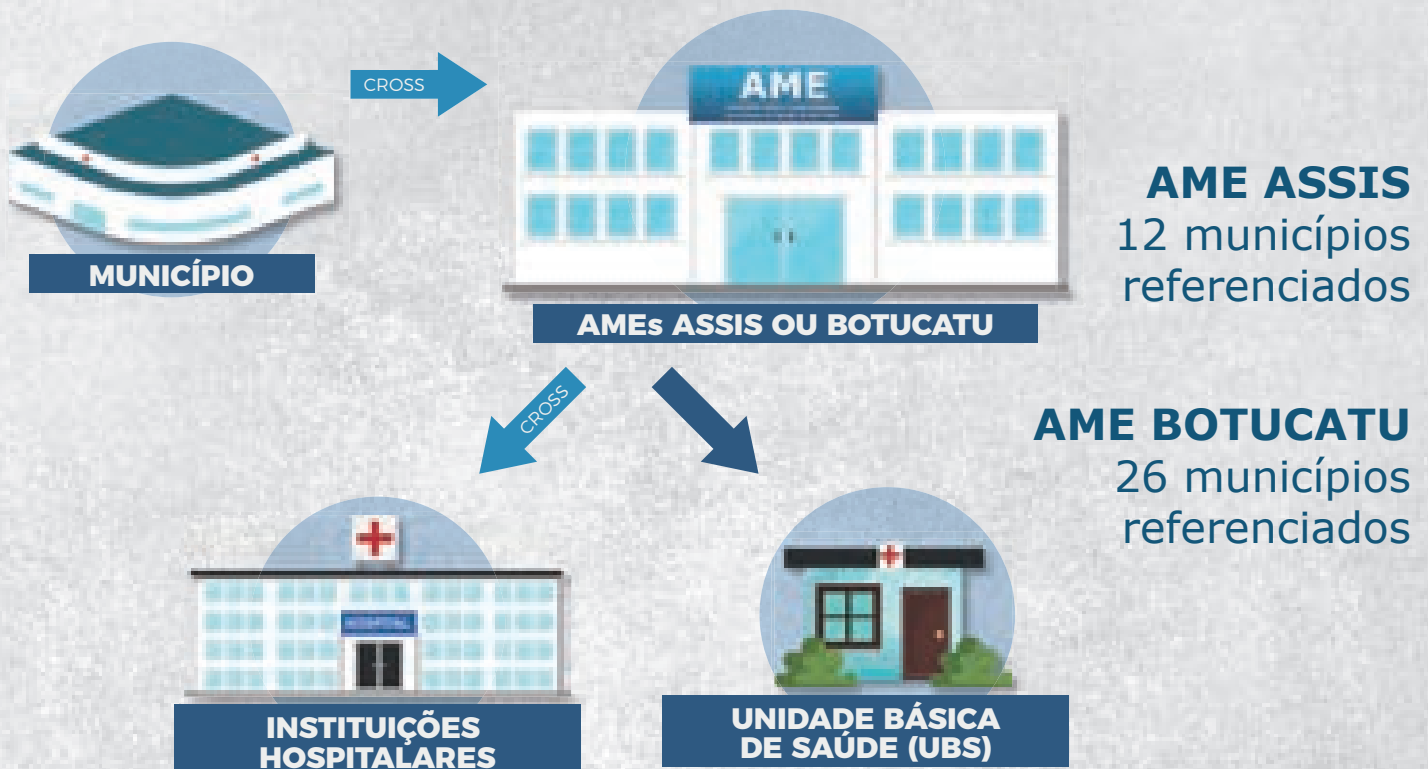

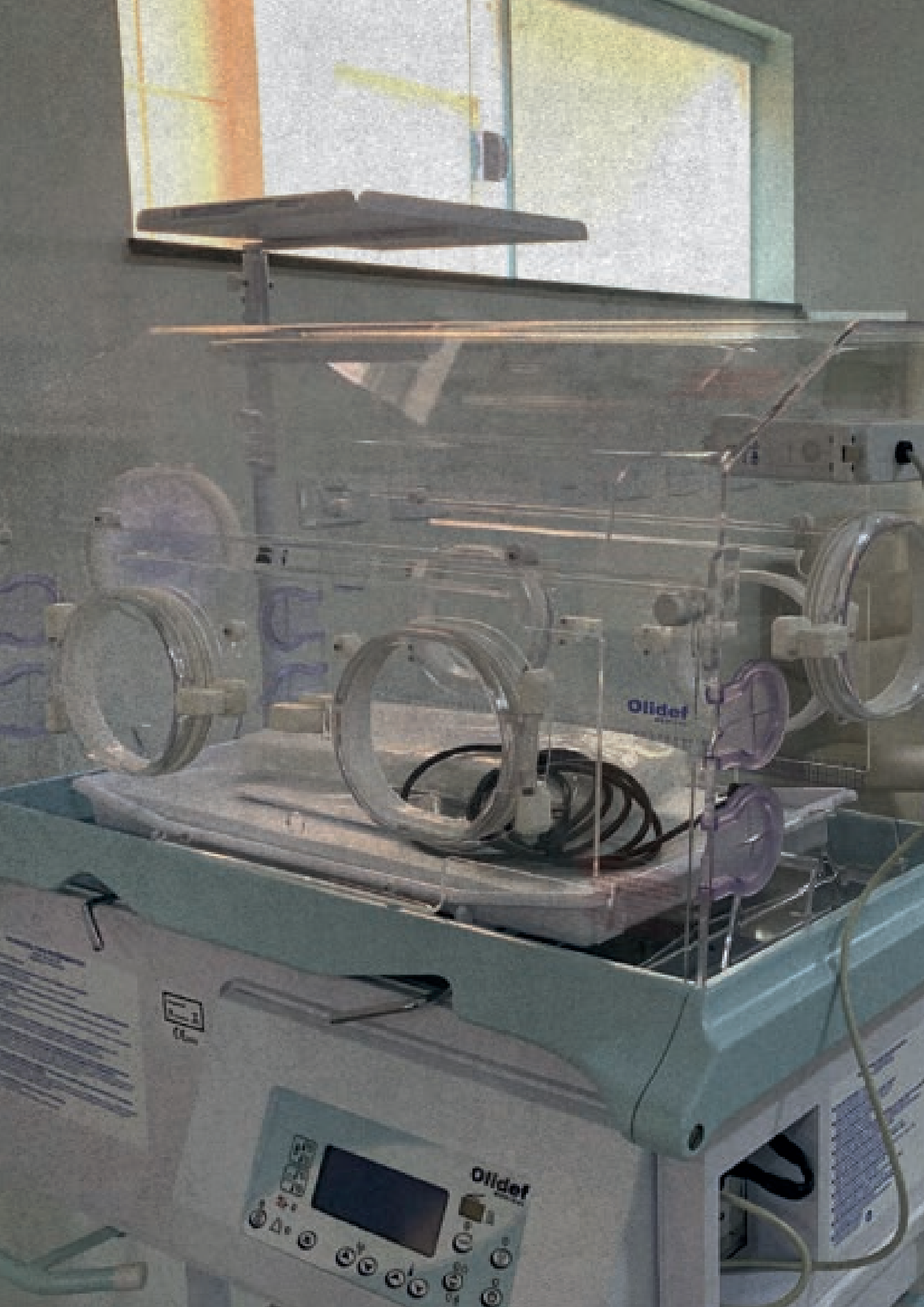



# GRANDES AVANÇOS

*Durante o último ano, a Santa Casa de Assis vivenciou um período de significativo crescimento e inovação, impulsionado pela dedicação incansável de sua equipe e pelo compromisso inabalável com a excelência em todos os aspectos da sua missão.*

*Neste capítulo destacam-se os marcos, as iniciativas mais impactantes e os principais resultados das atividades durante este período, desde melhorias na qualidade dos serviços de saúde até avanços na gestão e governança. Cada conquista representa um passo à frente no aprimoramento contínuo e cuidado com a saúde da população de Assis e região.*

# GRANDES AVANÇOS

## UNIDADE EUROPA

**N**os últimos anos, a Instituição realizou projetos importantes, como a reforma da ala SUS e da ala de Internação de particulares e convênios privados, inauguração do novo Pronto Atendimento Adulto e Pediátrico, implantação da Hemodinâmica, criação da UTI Coronariana, ampliação do Centro Cirúrgico para 6 salas, além dos consultórios médicos na área central do Hospital.

O excelente atendimento que vem sendo oferecido por meio das equipes da Santa Casa de Assis proporcionou um aumento ainda maior na procura pelos serviços de saúde oferecidos. Esse fato gerou inúmeras reuniões e discussões,

que levaram a Diretoria Executiva e o Conselho de Administração a decidirem por expandir a Instituição, aumentando assim os serviços oferecidos à população.

Desta forma, a Santa Casa de Assis fez a locação de dois prédios, inaugurando no mês de outubro de 2023, novas unidades de atendimento, com uma localização privilegiada, na Avenida Otto Ribeiro, Jardim Europa.

No local, funcionam: Pronto Atendimento IAMSPE, o Centro de Especialidades e Diagnósticos – Particular e Convênios Privados e o Hospital de Especialidades – Particulares e Convênios Privados.

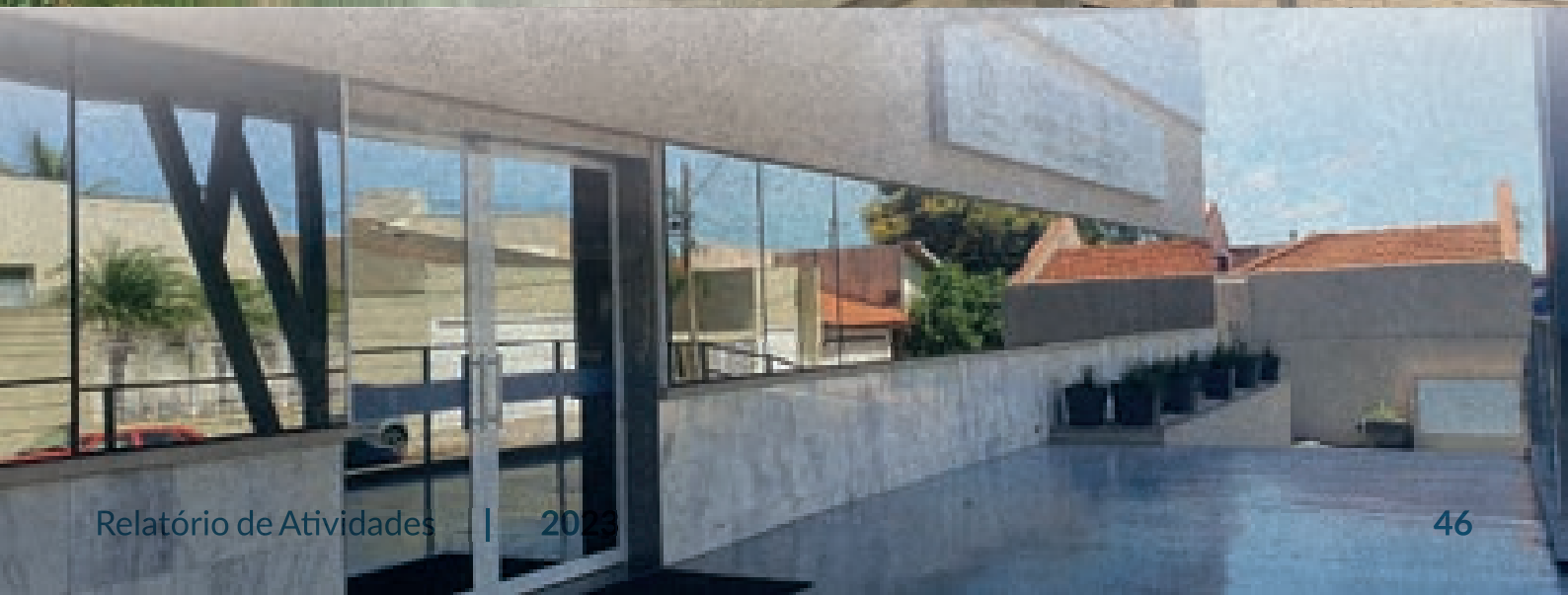





## UTI NEONATAL E PEDIÁTRICA

A comunidade de Assis e região presenciou no dia 07 de dezembro, mais um marco histórico para a saúde do vale Paranapanema. No dia em que completou 104 anos de fundação, a Santa Casa de Assis deu um dos mais importantes passos na consolidação de seu recente processo de modernização e desenvolvimento: a inauguração da UTI Neonatal e Pediátrica Amalia Spinardi.

Sob a coordenação da Pediatra Dra. Cecília Uchoa, a UTI Neonatal e Pediátrica da Maternidade da Santa Casa de Assis conta com um ambiente especializado para atendimento de crianças com graves problemas de saúde e que exigem um suporte avançado de cuidado. A Unidade contará com: 6 novos leitos para neonatologia, 4 leitos pediátricos, banco de leite, sala de conforto, Ucinca (Unidade de Cuidado Intermediário Neonatal Canguru) e Ucinco (Unidade de Cuidado Intermediário Neonatal Convencional); enfermarias, apartamentos, unidades de apoio e centro obstétrico.



## CREDENCIAMENTO DA REDE AVC

Em 2019 a Santa Casa de Assis iniciou parceria com a Boehringer Ingelheim do Brasil Quim e Farm Ltda, para buscar o credenciamento do Centro de Atendimento de Urgência tipo II, aos pacientes com Acidente Vascular Cerebral (AVC). Os treinamentos das equipes, inclusive da recepção foram iniciados em 2020, quando a instituição foi inserida num Projeto denominado Angels, que visa o atendimento imediato de pacientes com sinais e sintomas de AVC. À medida que este trabalho foi alcançando

sucesso, o desejo de oferecer este atendimento também a pacientes do Sistema Único de Saúde, foi aumentando, e a Santa Casa de Assis seguiu todos os trâmites e elaborou um amplo projeto para solicitar a habilitação.

Em 2023, com muita alegria e emoção a grande notícia: a Santa Casa de Assis foi habilitada como Centro de Atendimento de Urgência tipo II, aos pacientes com Acidente Vascular Cerebral (AVC).





# GESTÃO HOSPITALAR

*Por meio das suas unidades de serviços a Santa Casa de Assis mantém há 104 anos um atendimento hospitalar de qualidade, com uma equipe multiprofissional dedicada e competente.*

*Este relatório apresenta uma visão abrangente das estratégias implementadas, dos caminhos percorridos e números alcançados durante o período de 2023, sempre com o objetivo da excelência clínica e do cuidado humanizado.*



# GESTÃO HOSPITALAR

A Santa Casa de Assis engloba em seu Complexo Hospitalar tanto o Hospital Central quanto a Maternidade, juntamente com os serviços de apoio que desempenham papel crucial na excelência do atendimento aos pacientes.

## HOSPITAL CENTRAL

O Hospital Central presta serviços de saúde à comunidade. Suas unidades assistenciais, que abrangem diversas especialidades médicas, oferecem atendimento completo e especializado aos pacientes. Entre essas unidades, destacam-se o Centro Cirúrgico, o Pronto Atendimento Adulto e Pediátrico 24 horas, o Centro Avançado de Ortopedia, a Unidade de Terapia Intensiva (UTI), a UTI Coronariana, Centro Avançado de Hemodinâmica e Centro Avançado de Diagnóstico em Cardiologia.

## SERVIÇOS DE APOIO

Para assegurar um atendimento abrangente e de qualidade, a Santa Casa de Assis conta com serviços de apoio essenciais. O Laboratório de Análises Clínicas, o Centro de Diagnóstico por Imagem (Ultrassonografia, Radiologia e Tomografia), a Agência Transfusional, a Lavanderia Hospitalar, Farmácia e o Setor de Nutrição e Dietética dão suporte ativo às atividades hospitalares, promovendo um acolhimento mais ágil e eficiente.

## REDE DE URGÊNCIA E EMERGÊNCIA

O Hospital Central é cadastrado como referência na Rede de Urgência e Emergência (RUE) e oferece atendimento de casos de urgência e emergência para 5 municípios referenciados.

Além disso, disponibiliza leitos de retaguarda médica à Unidade de Pronto Atendimento (UPA) em diversas especialidades, como Clínica Médica, Anestesiologia, Cirurgia Geral, Pediatria, Ginecologia e Obstetrícia, Ortopedia, Cardiologia, Cirurgia Vasculare Urologia, atendendo à população pelo Sistema Único de Saúde (SUS).

## TOTAL DE INTERNAÇÕES

8.137

(Cirurgia, Clínica e pediátrica)

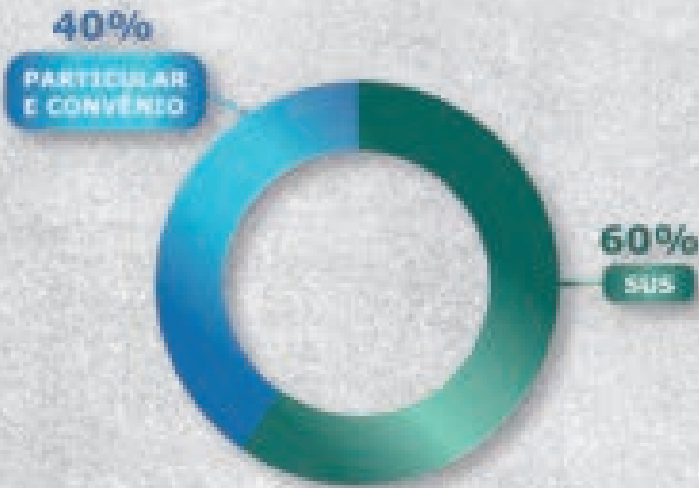

AMBULATORIAL  
79%

SUS



INTERAÇÕES  
CLÍNICAS  
4.768

INTERAÇÕES  
CLÍNICAS  
3.040

INTERAÇÕES  
HISTÓRICAS  
329

INTERAÇÕES  
HISTÓRICAS  
9.650

DIAGNÓSTICO  
5.382



# PRONTO ATENDIMENTO

O P.A da Santa Casa de Assis oferece atendimento exclusivo em consultas médicas de urgência e emergência 24 horas por dia para pacientes particulares e convênios privados.

## PROFISSIONAIS CAPACITADOS

O local conta com uma equipe assistencial altamente capacitada, treinada para identificar e tratar urgências e emergências, seguindo protocolos rigorosos. Os profissionais possuem títulos como Advanced Cardiovascular Life Support (ACLS), Pediatric Advanced Life Support (PALS) ou Especialização em Urgência e Emergência, o que garante uma abordagem adequada e imediata diante de diferentes cenários.

## ESPECIALIDADES E INSTALAÇÕES

Aqueles que buscam o Pronto Atendimento têm acesso imediato a uma ampla gama de especialidades médicas, acionadas conforme a complexidade de cada caso. Além disso, a Santa Casa de Assis oferece instalações de internação modernas e confortáveis, promovendo uma recuperação rápida e eficaz para aqueles que necessitam de cuidados hospitalares.

## REDUÇÃO DO TEMPO DE ESPERA

A redução do tempo de espera é uma prioridade constante no P.A. e um desafio enfrentado por todos os colaboradores. Para atingir números satisfatórios, estratégias de gestão foram adotadas, um modelo de triagem mais eficiente foi estabelecido, assim como a melhor organização do fluxo de atendimento e priorização aos casos mais urgentes.

TOTAL INTERNAÇÕES  
PRONTO ATENDIMENTO

**33.618**

# MATERNIDADE

**A**nexa ao Hospital Central, a Maternidade é um ambiente que prioriza o atendimento personalizado e humanizado às gestantes e parturientes.

Com um total de 18 leitos e um Centro Obstétrico equipado com três salas obstétricas, a Maternidade oferece um ambiente acolhedor e seguro para a chegada dos bebês, proporcionando uma experiência positiva para as famílias.

O local é reconhecido pelo atendimento humanizado com excelência, estrutura física projetada adequadamente para o atendimento de gestantes e a garantia da biossegurança às pacientes. Todas as enfermeiras são obstetras e dão assistência às gestantes, puérperas e recém-nascidos 24 horas por dia.

As futuras mães são bem-vindas para realizar visitas e conhecer as instalações.

## PROCESSOS PRIORITÁRIOS

- Orientação sobre amamentação;
- Cuidados com as gestantes e parturientes;
- Exame de Cardiotocografia;
- Teste rápido de HIV e Sífilis;
- Teste do olhinho e do coraçãozinho;
- Vacinação de Hepatite B e a Vacina BCG no recém-nascido.

## TREINAMENTOS

- Aquisição de bombas de infusão de seringa, para tratamento de antibioticoterapia em recém-nascido;
- Preenchimento da Declaração de Nascido Vivo;
- Ventiladores pulmonares;
- Melhoria do consumo de materiais;
- Participação de enfermeiras no curso de Manchester.

## PROJETOS E MELHORIAS

- Acompanhamentos de nascimentos na unidade Europa, envolvendo a equipe de enfermagem técnicos e enfermeiras;
- Entrega de naninhas às parturientes;
- Otimização de sala para realização de cardiotocografia;
- Otimização de sala de parto com uma nova cama PPP;
- Implantação do Cartão do bebê;
- Implantação do çarimbo da placenta para os partos normais – Árvore da Vida;
- Encontro de gestantes da cidade de Cruzália;
- Reciclagem sobre amamentação (agosto dourado);
- Dia da beleza com a representante de Mary Kay-Suzana, com as funcionárias da maternidade;
- Disponibilização de mais um método contraceptivo como o Implanon (projeto Germinar);
- Reforma dos quartos de convênio e particulares;
- Finalização da UTI neonatal e pediátrica / visita e capacitação no Hospital do Pequeno Príncipe.

## INTERNAÇÃO

34,33%

PARTICULAR  
E CONVÊNIO

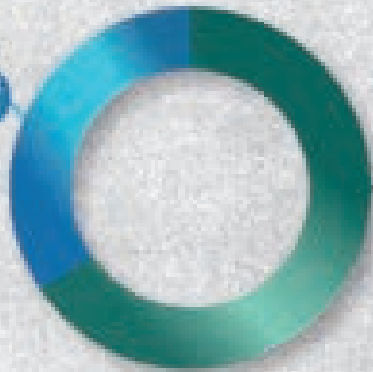

65,67%

SUS

CENTRO OBSTÉTRICO

1.280

pacientes atendidas

PRONTO ATENDIMENTO

6.652

pacientes atendidas

46,47%

PARTICULAR  
E CONVÊNIO

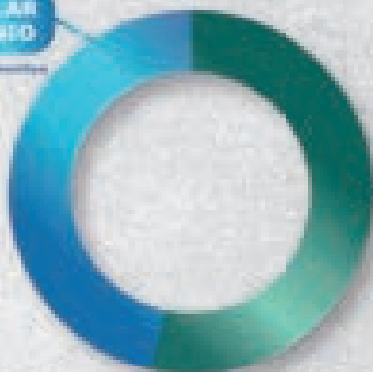

53,53%

SUS

UNIDADE DE  
INTERNAÇÃO

1.937

pacientes internadas

70,08%

CESSANTE

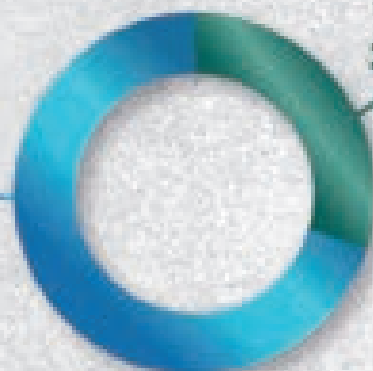

29,92%

NORMAL

PARTOS

1.444

TOTAL



## CENTRO CIRÚRGICO

O Centro Cirúrgico do Hospital Central realiza procedimentos com excelência e segurança e proporciona uma experiência bem-sucedida aos pacientes.

Ao longo de 2023, a Santa Casa de Assis cumpriu a missão de avançar em sua estrutura cirúrgica e se adaptar aos avanços da medicina, com aquisição de novos equipamentos, capacitação

de profissionais, ampliação dos procedimentos e técnicas mais avançadas que proporcionam resultados ainda melhores.

A integração da Central de Esterilização e da Central de Dispensação com o Centro Cirúrgico, garantem um processo mais seguro e organizado na esterilização e disponibilidade de materiais e medicamentos necessários em todas as operações.



TOTAL DE CIRURGIAS

6.874

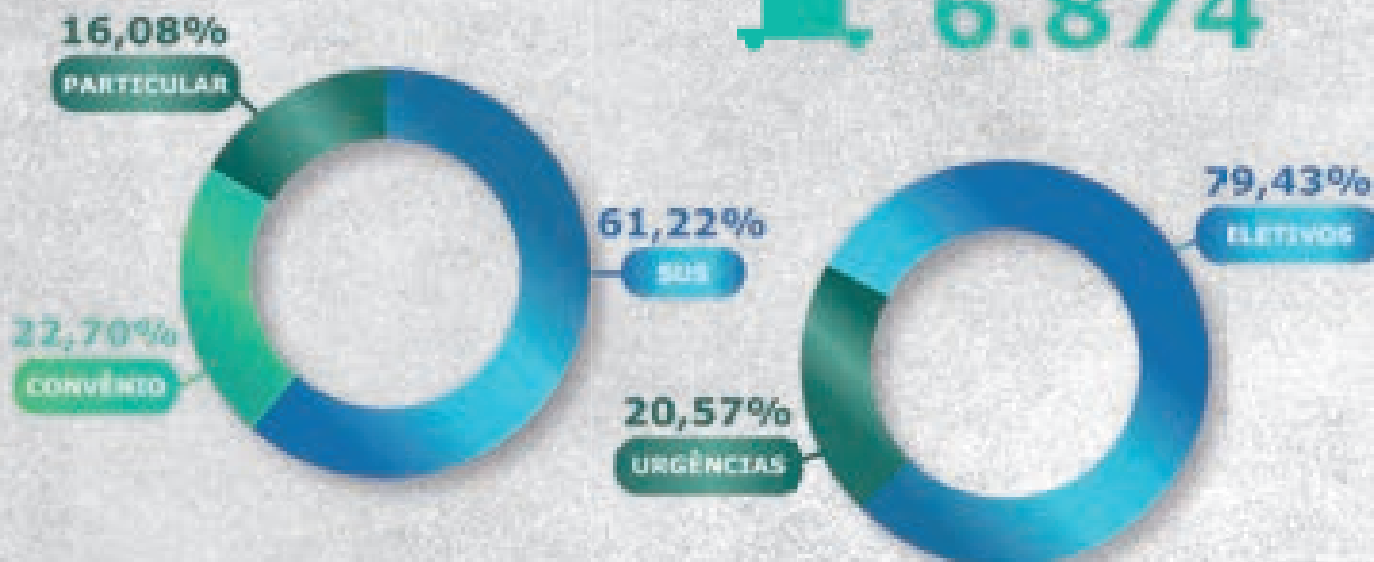





TAXA DE MORTALIDADE

0%

SALAS CIRÚRGICAS

6

## POR ESPECIALIDADES

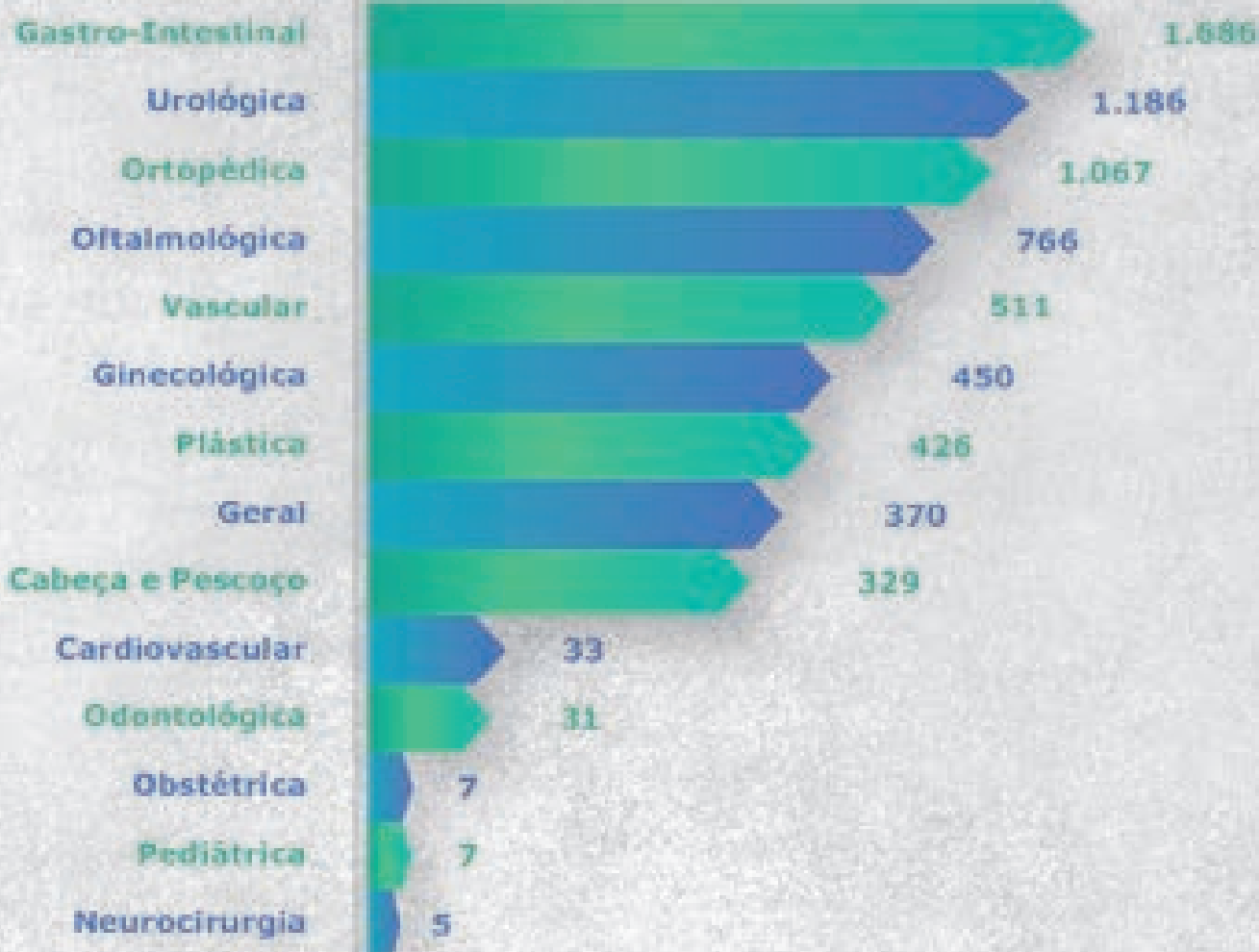

# UNIDADE DE TERAPIA INTENSIVA - UTI

## UTI GERAL ADULTO

A Unidade de Terapia Intensiva Geral-Adulto é uma das principais referências da Santa Casa de Assis: segue um padrão de excelência, com ambiente adequado, profissionais capacitados e assistência contínua aos pacientes. Além dos leitos totalmente modernos e adaptados, o local conta com uma 'ilha de enfermagem', permitindo aos profissionais médicos uma visão panorâmica de todo o ambiente, garantindo, sobretudo, agilidade no atendimento.

## UTI CORONARIANA

A UTI Coronariana é um espaço estruturado para tratamento em alto padrão dos pacientes com doenças do coração: um avanço impactante dos serviços cardiológicos em toda a região. Em 2023, a UTI Coronariana realizou procedimentos pós-operatório e internações clínicas, com coordenação médica de cardiologista e intensivista, bem como de plantonistas especializados.

## APOIO AOS FAMILIARES

Sempre prezando o melhor acolhimento possível, próximo à UTI, há um espaço exclusivo para recepção de familiares. O local, equipado com confortáveis sofás e poltronas, é destinado a conversas entre as famílias dos pacientes e os médicos.





## INTERNAÇÃO

**A**s alas de internação são reconhecidas por serem confortáveis e acolhedoras e garantem ao paciente sua pronta recuperação.

Os espaços são amplos e novos; enxovais e serviços de hotelaria são de alto padrão e o acolhimento é humanizado: conforto e bem-estar a todos!

### ALTA RESPONSÁVEL E CONTINUIDADE DOS CUIDADOS

O serviço de alta responsável tem a intenção de dar continuidade aos cuidados e tratamento do paciente após a internação. Em parceria com a Rede Municipal de Saúde, a equipe assistencial assegura um atendimento personalizado e contínuo para a recuperação dos pacientes: um trabalho fundamental para a continuidade do tratamento e na transição adequada do hospital à residência.

## HEMODINÂMICA

A Hemodinâmica na Santa Casa de Assis opera em parceria com a empresa médica Assiscor, por meio da qual os pacientes têm acesso a serviços como cateterismo cardíaco, arteriografias, angioplastias e procedimentos de cardiologia intervencionista. Os tratamentos são feitos com a mais alta tecnologia, amplamente eficazes, minimamente invasivos e com rápida recuperação.

Inúmeros procedimentos de referência foram realizados com auxílio da Hemodinâmica da Santa Casa de Assis e salvaram a vida dos pacientes. Entre eles, destacam-se: Fechamento da Comunicação Interatrial (CIA) e da Comunicação Interventricular (CIV), Fechamento do Forame Oval Patente (FOP), pontes de safena, substituição da válvula aórtica, entre outros.

## CIRURGIAS ELETIVAS

As Cirurgias Eletivas são feitas por meio de convênios firmados com a Secretaria Municipal de Saúde. Esses procedimentos ocorrem após uma avaliação médica criteriosa e a realização de exames necessários para garantir as melhores condições de saúde dos pacientes. Diversas especialidades são atendidas, como Ginecologia, Urologia, Vascular, Otorrinolaringologia, Cirurgia Geral e Ortopedia. Essa iniciativa oferece acesso rápido e qualificado a procedimentos cirúrgicos, contribuindo para a melhoria da qualidade de vida dos cidadãos.

## DIAGNÓSTICO POR IMAGEM

*Tomografia, Ultrassom e Raio-X.*

A Santa Casa de Assis conta com uma estrutura completa de exames de imagem que possibilita mais precisão aos diagnósticos dos pacientes.

# CENTRO AVANÇADO DE ORTOPEDIA

O Centro Avançado de Ortopedia da Santa Casa de Assis é referência para toda a região para casos de Urgência/Emergência em Ortopedia e Traumatologia.

A atuação como retaguarda na Rede de Urgência e Emergência (RUE), proporciona suporte especializado para casos de urgências e emergências ortopédicas. A integração eficiente com outros serviços e instituições da região permite uma resposta ágil e eficaz aos casos mais graves.

O setor de Ortopedia tem o compromisso com a excelência, oferece cuidados médicos de qualidade e a partir de toda a estrutura da Santa Casa de Assis, trabalha em prol a recuperação imediata dos pacientes com patologias ortopédicas.

A busca por atualização constante e a dedicação de uma equipe multidisciplinar foram essenciais em todo o ano de 2023.

## TOTAL MÊS

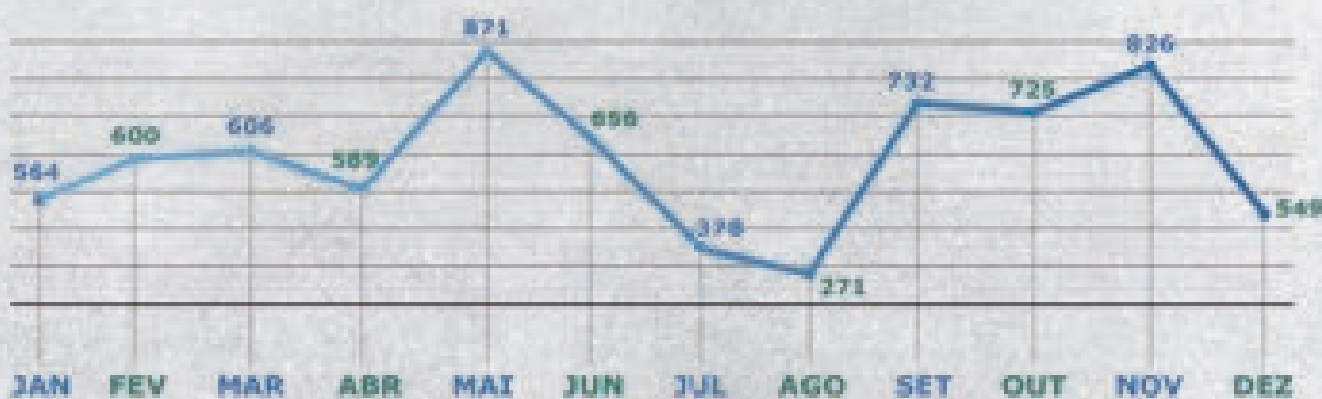

TOTAL DE ATENDIMENTOS

**7.367**





## AGÊNCIA TRANSFUSIONAL

**A** Agência Transfusional da Santa Casa de Assis desempenha um papel crucial no fornecimento de hemocomponentes para o Hospital Central e a Unidade de Nefrologia de Assis - UNA. A unidade recebe os hemocomponentes, incluindo Concentrado de Hemácias, Plasma e Plaquetas, enviados pelo Hemonúcleo do HRA (Hospital Regional de Assis), garantindo o transporte e armazenamento adequados para preservar sua qualidade e temperatura ideais.

Tudo é feito sob rigorosa conformidade com as normas da ANVISA e Hemorede Nacional. A Agência Transfusional também é parceira da Unicamp-AEQ (Avaliação Externa de Qualidade).

### O HEMONÚCLEO TEM COMO PRINCIPAIS OBJETIVOS

Garantir a qualidade externa, identificar e relatar reações transfusionais à NOTIVISA/ANVISA, realizar hemovigilância para eventos adversos, conduzir exames Imunohematológicos e pré-transfusionais, armazenar e registrar testes imunohematológicos (ABO RH, pesquisa de anticorpos irregulares e prova de compatibilidade das bolsas de hemocomponentes), garantir rastreabilidade e qualidade em todos os procedimentos, liberar e transportar os produtos sanguíneos para transfusões, manter controle de qualidade interno dos reagentes e hemocomponentes, fracionar sangue para transfusões pediátricas, realizar campanhas de captação de doadores de sangue, fornecer treinamentos internos e contribuir para o Comitê Transfusional Multidisciplinar.



## FARMÁCIA

O setor de Farmácia cumpre uma missão fundamental em todo o processo da Santa Casa e é o responsável por garantir a disponibilidade dos medicamentos necessários para o tratamento dos pacientes, avaliando e garantindo a qualidade e repassando informações e orientações sobre o uso adequado dos remédios.

O farmacêutico responsável pela área entende toda a cadeia logística para garantir que o processo atenda aos requisitos legais. Além disso, gerencia o estoque e a programação de reabastecimento de forma eficiente, garantido sua armazenagem de maneira adequada e segura, preservando a qualidade e eficácia.

Todos os processos de armazenamento e dispensação de medicamentos são dotados por critérios rígidos para o mínimo de perdas e desperdícios.

A partir da implantação do sistema informatizado de prescrição eletrônica em 100% das clínicas SUS, as prescrições passaram a ser mais completas e seguras em todas as fases, proporcionando mais legibilidade das prescrições eletrônicas, que passaram a ser mais completas e mais segurança para as fases de dispensação, preparo e administração dos medicamentos.

## ITENS MOVIMENTADOS

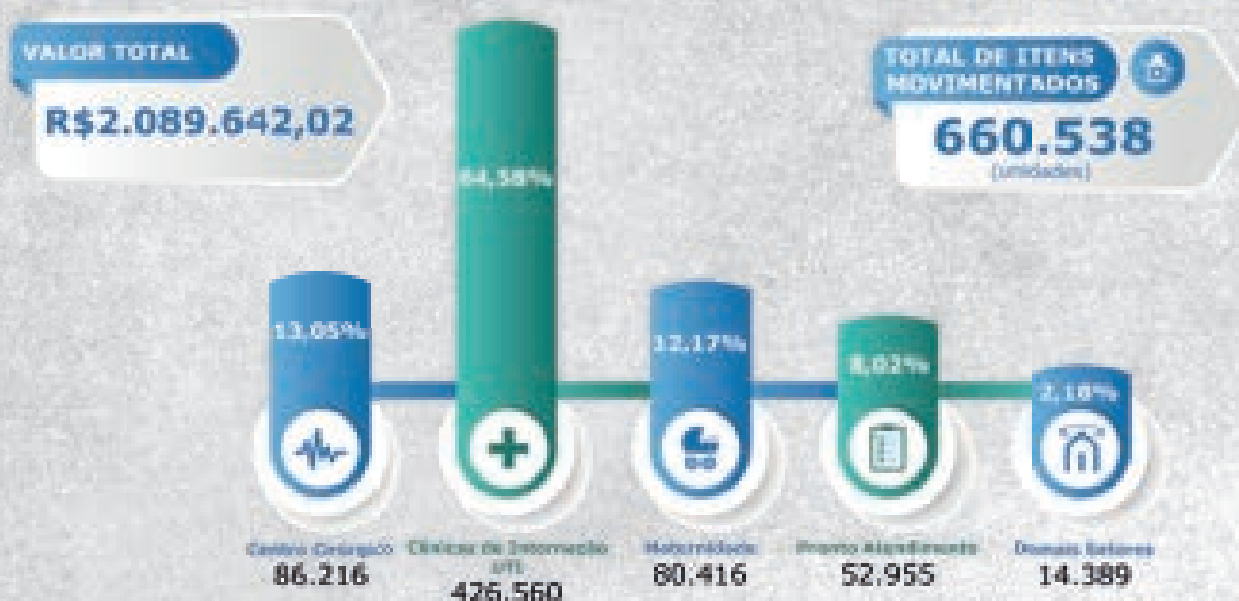

# CENTRAL DE MATERIAIS E ESTERILIZAÇÃO (CME)

A Central de Materiais e Esterilização da Santa Casa de Assis desempenha suas funções com eficácia, garantindo a distribuição contínua de materiais para diversas unidades, operando ininterruptamente, 24 horas por dia, além de suprir as demandas das Unidades de Internação, Centro Cirúrgico, Maternidade e UTI, a CME também atende empresas externas, como a Hemodiálise, Assiscor, consultórios médicos e odontológicos, além do Consórcio Intermunicipal do Vale do Paranapanema - CIVAP/Saúde.

O setor mantém um processo meticuloso de limpeza e esterilização dos materiais, garantindo a segurança tanto dos pacientes quanto dos profissionais de saúde. Esse cuidado é crucial para prevenir qualquer forma de contaminação.

O processo logístico também é extremamente cauteloso, assegurando que os materiais permaneçam livres de contaminação durante o transporte, o que resulta em segurança e integridade dos itens esterilizados até chegarem ao seu destino.

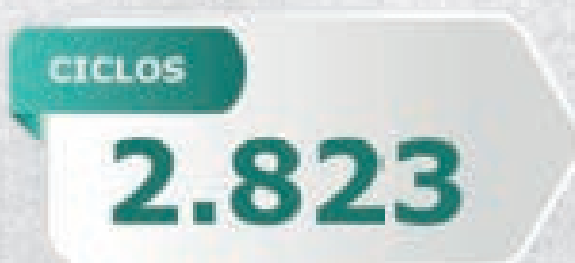
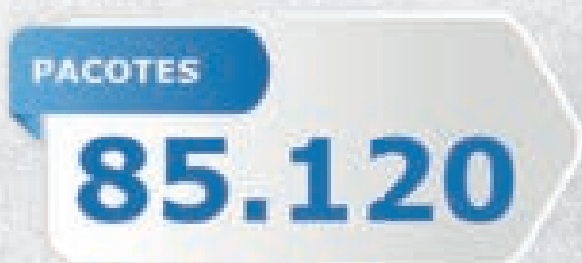

## DISPENSAÇÃO DE MATERIAIS ITENS MOVIMENTADOS

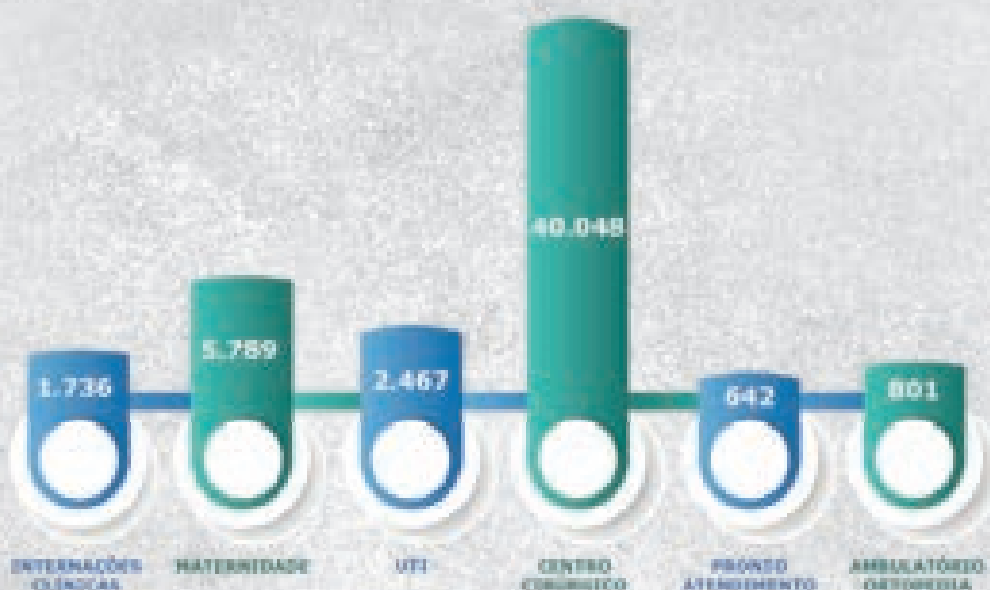

## CENTRO AVANÇADO DE DIAGNÓSTICOS EM CARDIOLOGIA

O Centro Avançado de Diagnósticos em Cardiologia realiza exames como Ecocardiograma, Ecoestresse, Ecocardiograma Farmacológico, Mapa, Holter e Teste Ergométrico. Os serviços complementam os atendimentos clínicos voltados à cardiologia e são oferecidos ao Sistema Único de Saúde e para pacientes particulares e de convênios privados.

A cardiologia da Santa Casa de Assis oportuniza ao médico especialista um atendimento rápido ao seu paciente, com segurança hospitalar para sua plena recuperação. Na sequência, a Instituição encaminha o paciente para seu médico de confiança/responsável para a continuidade do tratamento, respeitando o vínculo entre eles.

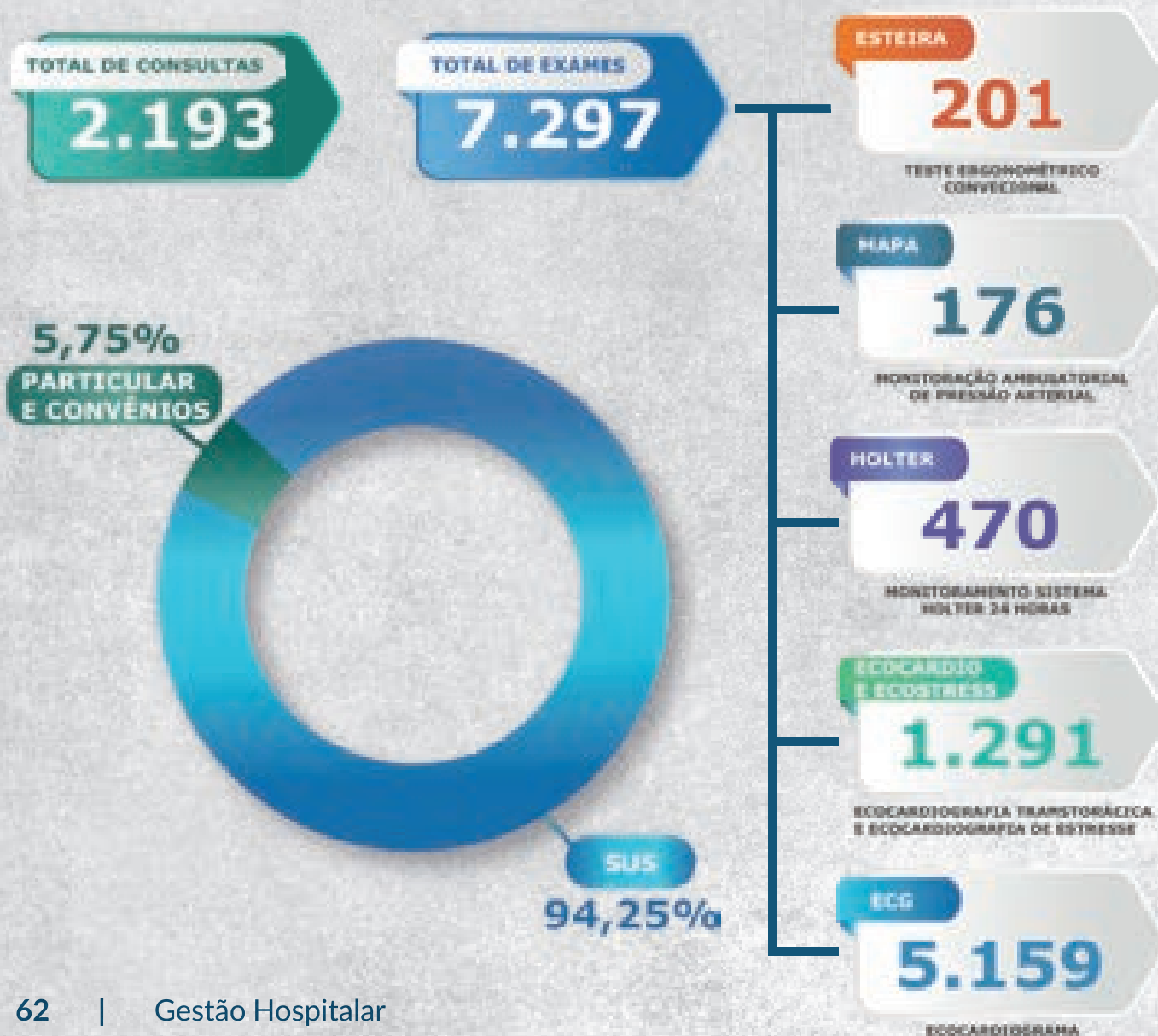



# LABORATÓRIO

O Laboratório da Santa Casa de Assis é reconhecido por sua excelência na realização de exames laboratoriais, garantindo alta qualidade e confiabilidade em seus serviços, com o compromisso de oferecer um atendimento de alto padrão tanto para pacientes hospitalizados quanto ambulatoriais, contribuindo significativamente para o diagnóstico clínico.

Os equipamentos são modernos e os serviços exclusivos, buscando sempre proporcionar diagnósticos precisos e confiáveis aos pacientes. Além de atender às demandas internas do hospital, incluindo exames de urgência, o Laboratório também fornece suporte às unidades de serviços contratados por gestão, como os Ambulatórios Médicos de Especialidades (AMEs) de Assis e Botucatu.

Em 2023, buscando aprimorar suas práticas e procedimentos, a Santa Casa de Assis deu um passo significativo para elevar ainda mais a qualidade e eficiência de seus serviços de análises clínicas, com a formalização de uma importante parceria com o renomado laboratório Mastellini: uma referência em exames laboratoriais presente em mais de 100 municípios.

A partir da parceria, a Instituição garante tecnologia de ponta, possibilitando o acompanhamento das amostras em tempo real, o que resulta em mais agilidade na entrega dos resultados.

Outro diferencial possibilitado por essa parceria é a inclusão de um laboratório de microbiologia e imunologia, além de equipamentos de análise de mercado, que proporcionam à Santa Casa de Assis a capacidade de ampliar os exames ofertados.

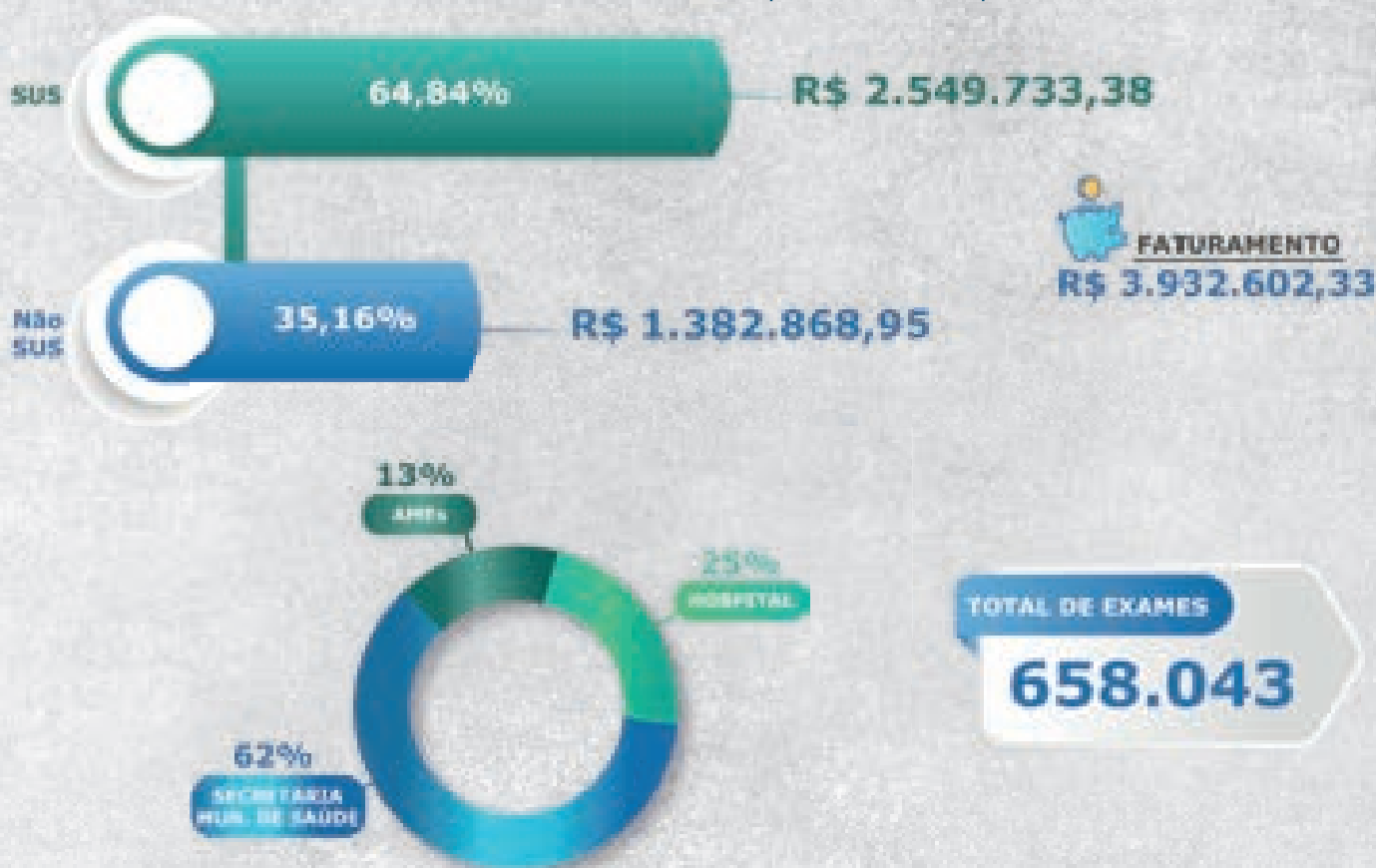

# NUTRIÇÃO E DIETÉTICA

*Alimentando-se bem, vive-se muito melhor.*

O Serviço de Nutrição e Dietética é responsável por produzir e distribuir refeições diferenciadas com sabor, qualidade, levando em consideração a individualidade de cada paciente. A refeição equilibrada é de extrema importância para qualquer tratamento de saúde.

O setor de alimentação hospitalar da Santa Casa de Assis dispõe de um moderno espaço, com os mais elevados padrões de segurança alimentar e estrutura de alta qualidade, equipado com fogão e coifa industrial, áreas individualizadas para o preparo dos alimentos e uma câmara fria para o armazenamento seguro de carnes, frios, laticínios e seus derivados.

A equipe é composta por 24 funcionários, entre nutricionista, cozinheiras e copeiras.

Atualmente, uma média de 16 mil refeições são servidas por mês, entre desjejum, almoço, lanche da tarde, jantar e ceia, sempre priorizando o bem-estar de todos os atendidos.

## REFEIÇÕES SERVIDAS

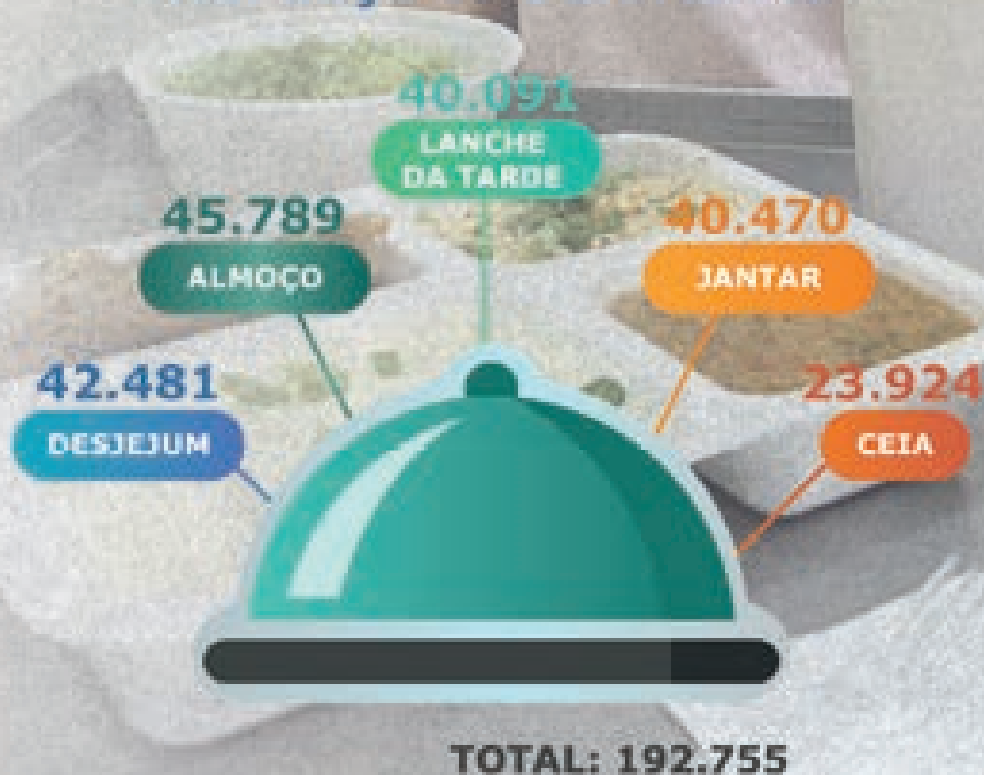

# SATISFAÇÃO DO USUÁRIO

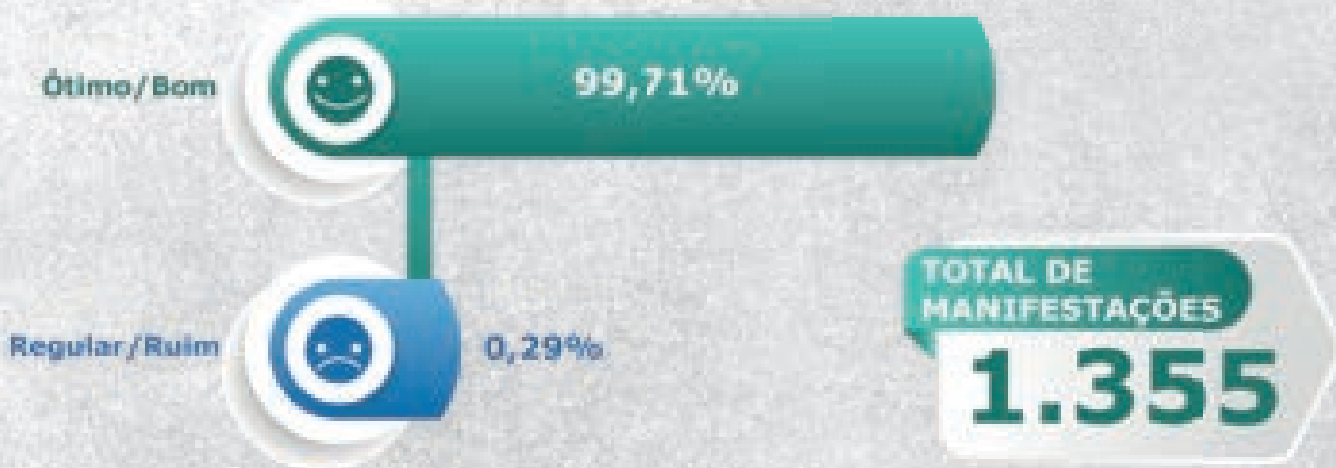

# CONSUMO POR CENTRO DE CUSTO

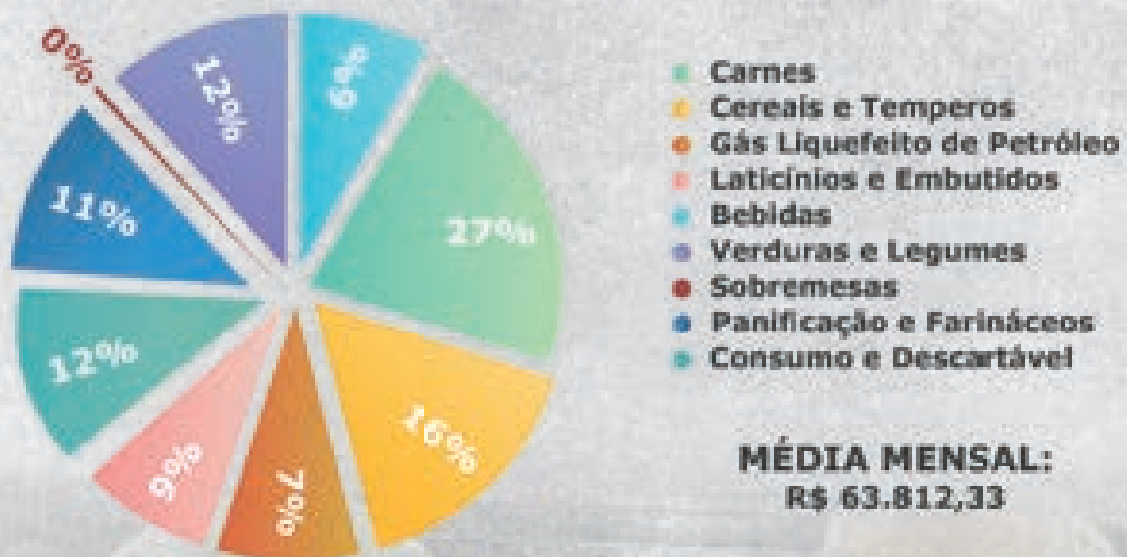

**MÉDIA MENSAL:**  
R\$ 63.812,33

# HOTELARIA E LAVANDERIA

**A** Hotelaria garante um padrão de atendimento diferenciado, que preza pelo conforto e segurança em todas as unidades de internação. As alas para convênios privados e particulares são equipadas com televisão, ar-condicionado, frigobar e camas eletrônicas reclináveis com grade de segurança, proporcionando um ambiente acolhedor e funcional.

A equipe de hotelaria é dedicada a oferecer um serviço exclusivo, atentando-se aos detalhes de higiene e organização dos apartamentos, para garantir o bem-estar dos pacientes.

As alas de internação pelo SUS oferecem leitos com estrutura semelhante às acomodações privativas, incluindo camas modernas e confortáveis, banheiros revestidos com granito especial e porcelanato.

Todos os pacientes e acompanhantes têm acesso à mesma estrutura de apoio, com uma equipe completa e dedicada, além de um Posto de Enfermagem 24 horas e serviço de Nutrição e Dietética que oferece um cardápio diferenciado para atender às necessidades individuais.

Os enxovais são personalizados e de alta qualidade, passando por um rigoroso processo de higienização, realizado pela lavanderia industrial interna, garantindo os mais elevados padrões de limpeza hospitalar.

## LAVANDERIA HOSPITALAR

Atendendo as legislações e cumprindo seu papel fundamental, a Lavanderia Hospitalar segue um rigoroso processo operacional de logística, limpeza e esterilização de roupas e enxovais, garantindo um controle efetivo de higiene. São utilizados equipamentos modernos de porte industrial para assegurar a segurança, o conforto e a qualidade dos produtos.

Todo o processo de limpeza e higienização é realizado com produtos biodegradáveis, que contribuem para a qualidade de vida dos usuários e preservação do meio ambiente.

Mais do que atender à demanda interna, a Lavanderia presta serviços para outras instituições de saúde em Assis e região, incluindo o AME Assis, UPA Assis, Hemodiálise, Unimed, IAM, VitaDerm e Secretaria Municipal de Saúde de Assis, entre outras. O transporte destes enxovais segue padrões de segurança hospitalar estabelecidos pela Anvisa.

## COSTURA

O setor de Costura da Santa Casa de Assis preza pela qualidade e sustentabilidade e realiza trabalho de excelência na manutenção confecção de novos enxovais, que atende a demanda interna e de demais instituições.

O objetivo primordial é garantir a qualidade dos enxovais, assegurando que lençóis, roupas de cama e demais itens utilizados no cuidado dos pacientes estejam sempre em perfeitas condições de uso.

Em relação ao descarte de itens danificados ou desgastados, o setor atua com responsabilidade e compromisso ambiental, promovendo o descarte adequado desses materiais.

## LAVANDERIA

**228.984**

Roupas processadas durante o ano (KG)

## COSTURA

**501.755**

Peças processadas durante o ano (KG)





## UTI MÓVEL

**A** UTI Móvel representa um importante avanço no cuidado hospitalar e na assistência a pacientes particulares, convênios e diversos eventos. Em 2023, se consolidou como um essencial serviço de saúde para a população, quando atendeu as demandas da rede pública com agilidade e eficiência no transporte adequado de pacientes, salvando vidas.

A UTI Móvel da Santa Casa de Assis foi conquistada durante a pandemia, após a doação de generosos empresários e famílias. Com o término do período pandêmico, o transporte tem atuado na locomoção de pacientes SUS.

Para ajudar na manutenção do veículo e equipe, a ambulância realiza diferentes modalidades de transporte especializado para pacientes particular e de convênios privados, além da realização de eventos.

TRANSPORTES  
SUS

**216**

EVENTOS

**20**

TRANSPORTES  
PARTICULARES

**103**

# NIRAA

O NIRAA - Núcleo de Regulação Autorização e Auditoria da Santa Casa de Assis, foi criado para melhor otimização e aproveitamento dos leitos SUS das unidades de internação, dando início ao processo de regulação de forma efetiva em 2016, sendo realizado por um enfermeiro responsável por atender as unidades solicitantes de vagas.

São os objetivos do setor: realizar a gestão dos leitos de internação, otimizar o processo de internação; garantir maior aproveitamento dos leitos disponíveis; aumentar a taxa de ocupação dos leitos nas unidades de internação SUS; aumentar a rotatividade dos leitos; agilizar o atendimento aos clientes, atendendo as necessidades da população de Assis e região.

## LEITOS REGULADOS

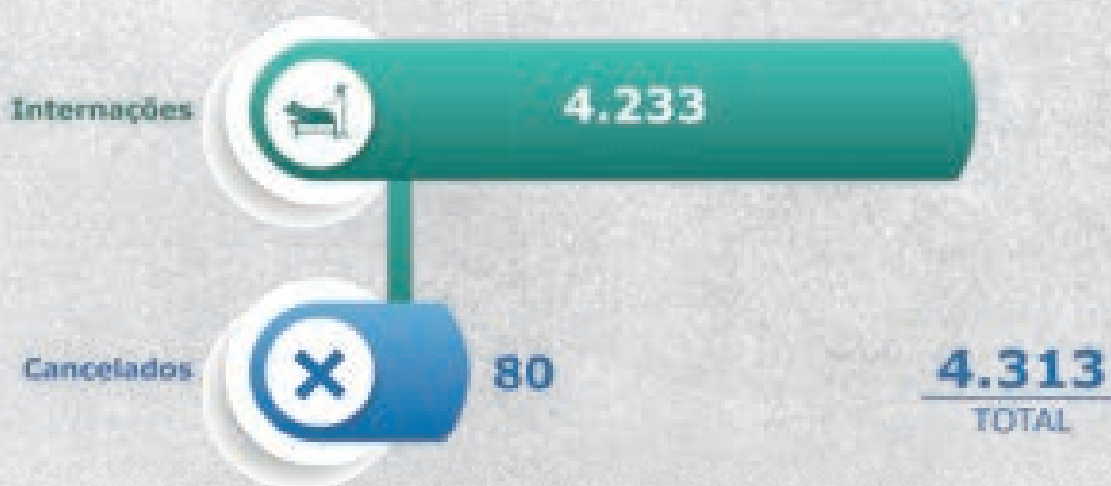

## UNIDADES DE INTERNAÇÃO

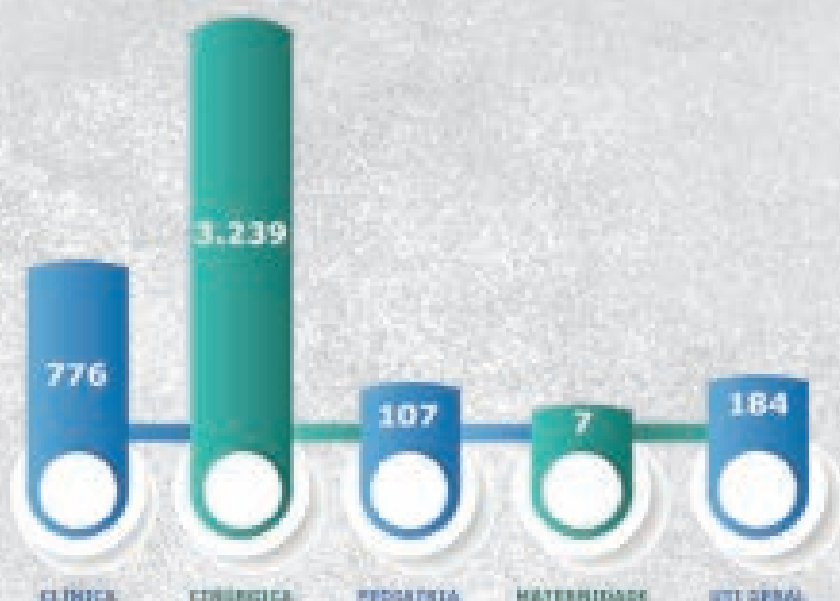

## SOLICITAÇÃO

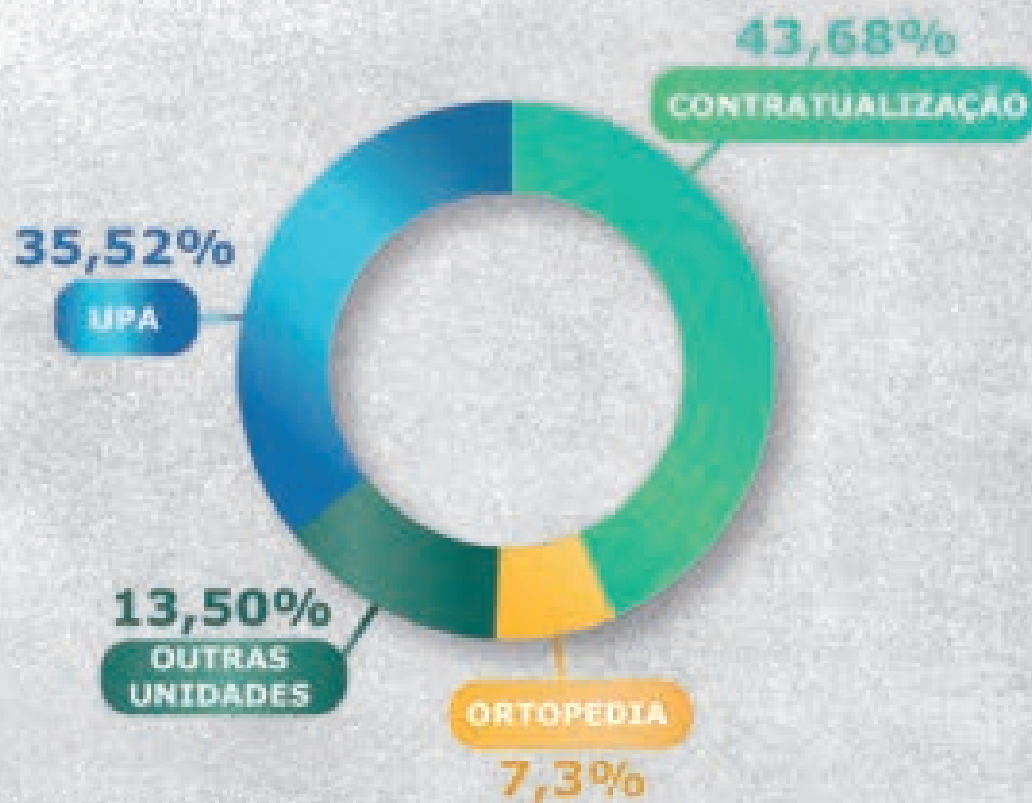

## MUNICÍPIO



## ALTA QUALIFICADA

**A** alta qualificada consiste no processo de planejamento e transferência do cuidado de uma unidade de saúde hospitalar, ou ambulatorial, para outra. Assim, proporciona a continuidade do cuidado por meio de orientação aos usuários, familiares e cuidadores, promovendo a articulação com os demais pontos de atenção das Redes de Saúde, em particular a Atenção Básica; com a implantação de mecanismos de desospitalização, visando alternativas às práticas hospitalares, como as de cuidados domiciliares pactuados nas Redes de Atenção à Saúde.

Entre as ações planejadas e executadas durante o ano de 2023, estão: redução das reinternações; garantia da continuidade da assistência à saúde; maior participação da família nos cuidados necessários com o paciente; reuniões sistemáticas para melhorar a capacidade de comunicação entre os profissionais e também revisar protocolos, fluxos, instrumentos de alta hospitalar e encaminhamento à Rede de Atenção Básica (UBS e ESF); discussão para garantir os processos de orientação aos usuários, familiares e cuidadores, visando produzir corresponsabilização destes no cuidado em saúde durante e após a alta hospitalar; envolvimento da equipe multiprofissional para a discussão dos casos, intercâmbio de informações e compartilhamento das decisões, facilitando o planejamento da alta hospitalar a partir do histórico do usuário e familiares.

### ALTAS QUALIFICADAS REPASSADAS PARA REDES DE ATENÇÃO BÁSICA

TOTAL

**3.159**



# SERVIÇO SOCIAL

A Assistência Social da Santa Casa de Assis pauta seus atendimentos na perspectiva dos cuidados integral em saúde e no direito dos usuários, reforçando as noções de cidadania em favor do acesso destes às políticas públicas, em especial a política de seguridade social.

Dentre as suas atividades está o acolhimento aos pacientes e aos familiares, para orientá-los com relação às normas e regras do Hospital, além da elaboração de instrumentos para o atendimento, utilizando um olhar crítico social para oferecer suporte aos pacientes até a alta médica.

Para tanto, busca conhecer a realidade vivenciada de cada usuário internado e sua família, visando intervir nas múltiplas expressões da questão social que possam prejudicar o processo saúde-doença.

O profissional busca fazer com o usuário uma reflexão crítica enquanto sujeito de direito, potencializando a orientação social individual ou coletiva para facilitar o acesso aos bens e serviços.

A Assistência Social trabalha junto à equipe multiprofissional, dando subsídios e desenvolvendo ações e estratégias para dar respostas efetivas ao tratamento. Também atua no gerenciamento de conflitos e acolhimento às famílias dos usuários internados, construindo uma ponte entre os familiares e a equipe médica.

Desta forma, sua função é permeada por atividades que se traduzem no acolhimento, humanização, trabalho em equipe, mediação e interlocução com recursos.

## ATENDIMENTOS



## ENCAMINHAMENTOS



## EXAMES





## COMISSÕES HOSPITALARES

**A** Santa Casa de Assis mantém seu compromisso com a prestação de serviços de alta qualidade, em conformidade com as normas internacionais, e busca incessantemente aprimorar suas práticas de segurança do paciente, controle de infecções e bem-estar dos funcionários. As Comissões Hospitalares desempenharam um papel fundamental na melhoria dos serviços oferecidos em todo o ano de 2023.

### **CIPA - COMISSÃO INTERNA DE PREVENÇÃO DE ACIDENTES**

A CIPA da Santa Casa de Assis foi formada para a Gestão 2023/2024, composta por representantes dos empregados e empregadores, conforme exigência da NR-05. A Comissão tem como objetivo reduzir e/ou eliminar os riscos do ambiente de trabalho, promovendo ações que visam à prevenção da saúde e integridade física dos trabalhadores, em parceria com o SESMT.

### **COMISSÃO DE GERENCIAMENTO DE RESÍDUOS DOS SERVIÇOS DE SAÚDE**

Esta comissão trabalha constantemente no aprimoramento das práticas de descarte de resíduos, aderindo às regulamentações e diretrizes vigentes. Entre suas atividades estão a revisão e atualização do Programa de Gerenciamento de Resíduos de Serviços de Saúde, além do monitoramento constante das práticas de segregação, acondicionamento, coleta, transporte e destinação final dos resíduos.

### **COMISSÃO DE REVISÃO DE ÓBITO**

A Comissão de Revisão de Óbito é responsável por analisar e revisar os óbitos ocorridos na instituição, visando identificar eventuais falhas, promover melhorias nos processos e garantir uma assistência de qualidade aos pacientes. Uma de

suas principais atribuições foi a implementação de um fluxo de revisão dos prontuários e documentos relacionados aos óbitos, com o objetivo de identificar possíveis oportunidades de aprimoramento.

### **COMISSÃO DE EVENTOS INSTITUCIONAIS**

Com o intuito de fortalecer a integração entre colaboradores, comunidade e usuários do serviço de saúde, foram realizadas palestras e cursos técnicos e comemorativos pela Comissão de Eventos Institucionais. As iniciativas contribuem para o fortalecimento dos laços dentro da instituição e para a conscientização sobre importantes questões de saúde.

### **COMISSÃO DE CONTROLE DE INFECÇÃO HOSPITALAR**

Em consonância com a Portaria 2.616/1998 do Ministério da Saúde, a Comissão de Controle de Infecção Hospitalar e Serviço de Controle de Infecção Relacionada à Assistência à Saúde (CCIH/SCIRAS), atuam no processo de prevenção e controle de infecções hospitalares.

O SCIRAS tem como objetivo manter os índices de infecção nos valores considerados aceitáveis pelo Ministério da Saúde, seguindo rigorosamente normas e portarias específicas da Vigilância Sanitária e Epidemiológica, promovendo ações de prevenção às infecções.

Considerando a necessidade de investigação dos casos de infecção hospitalar, e que o mesmo faz parte da política de qualidade da Santa Casa de Assis, o SCIRAS realiza atividades, como: Busca ativa nos diversos setores do hospital diariamente; Elaboração e divulgação de relatórios mensais; Assessoria nas construções e reformas do Hospital; Atualização da política de uso e controle de antimicrobianos;

Avaliação diária dos antimicrobianos pelos médicos infectologistas; Revisão periódica da padronização dos antimicrobianos; Avaliação de demandas apresentadas no serviço e deliberações de condutas com o objetivo de minimizar ao máximo o índice de infecção hospitalar; Instituição de medidas de precaução na identificação de microrganismos multirresistentes ou naqueles de risco de transmissão intra-hospitalar; Monitoramento contínuo dos pacientes para instituição de Precaução Padrão, Precaução de Contato e Precaução Respiratória (gotículas e aerossóis), para evitar a disseminação de microrganismos; Controle e orientação quanto os cuidados dos dispositivos invasivos utilizados nos pacientes, visando o controle de infecção; Incentivo constante da correta higienização das mãos; Criação de protocolos institucionais e ações de prevenção às infecções; Notificação aos órgãos de gestão do SUS de casos diagnosticados ou suspeitos de Doenças de Notificação Compulsória; Visitas técnicas nos setores; Análise de culturas positivas de material biológico; Acompanhamento dos casos de acidentes com material biológico; Colaboração na atualização do Programa de Gerenciamento de Resíduos Sólidos de Saúde; Capacitação dos colaboradores sobre os temas que possibilitem o controle e a prevenção das infecções hospitalares; Estabelecimento e atualização constante de protocolo institucional sobre manejo dos pacientes suspeitos ou confirmados para COVID-19, incluindo as orientações quanto ao uso de EPIs e fluxo de atendimento destes pacientes, de acordo com as orientações da Organização

Mundial de Saúde (OMS); Organização da campanha e administração da Vacina contra COVID-19 e Influenza, respeitando os protocolos de segurança; Orientação e esclarecimentos de dúvidas a respeito da transmissão da COVID-19; Treinamento constante das equipes quanto ao uso correto dos EPIs, sequência de paramentação, desparamentação, manipulação e cuidados de armazenamento da máscara PFF2/N95; Higienização das mãos e desinfecção de superfícies; Orientação e treinamento quanto à técnica de coleta do swab nasofaringe, orofaringe e secreções respiratórias para a realização do RT-PCR; Orientação com Serviço de Higiene e Limpeza; Avaliação da qualidade na compra de insumos como máscara N95, máscara cirúrgica, face shield, avental, luva e álcool gel.

## COMISSÃO DE ÉTICA MÉDICA

A Comissão de Ética Médica desempenha um papel fundamental na promoção e garantia de um exercício profissional ético, responsável e respeitoso. Suas atividades incluem a análise de casos e situações que envolvem questões éticas, com o objetivo de encontrar soluções e orientar os profissionais envolvidos. Além disso, a comissão elabora pareceres éticos para subsidiar a tomada de decisões, conduz reuniões periódicas para discussão de casos clínicos e temas éticos relevantes, e promove ações educativas e informativas sobre os princípios éticos da prática médica.



# OUVIDORIA

A Ouvidoria da Santa Casa de Assis é um canal direto de comunicação entre os usuários e a instituição, oferecendo aos usuários a oportunidade de expressar suas sugestões, reclamações e elogios, contribuindo assim para a gestão e aprimoramento dos serviços prestados.

O compromisso da Ouvidoria em fornecer acolhimento e escuta qualificada destaca-se como um aspecto essencial. Ao compreender as manifestações dos usuários, especialmente em momentos de fragilidade, a Ouvidoria atua como mediadora nas relações entre os usuários e a equipe de saúde. Esse papel é crucial para identificar demandas, encaminhá-las aos gestores responsáveis e buscar soluções e resoluções adequadas para cada caso.

Além disso, a Ouvidoria destaca-se por ser um espaço ativo e participativo. O fato de ir ao encontro dos usuários para acolher suas demandas e obter suas opiniões sobre os serviços demonstra um comprometimento em ouvir ativamente a comunidade. A realização de pesquisas de satisfação reforça esse compromisso, permitindo à instituição conhecer a realidade e a satisfação dos usuários. Esse processo amplia o acesso ao processo de avaliação das ações e serviços oferecidos, promovendo uma cultura de melhoria contínua.

Em resumo, a Ouvidoria da Santa Casa de Assis também auxilia na promoção da transparência e no fortalecimento do vínculo entre a instituição e seus usuários, contribuindo para um ambiente de cuidado mais eficiente e humanizado.

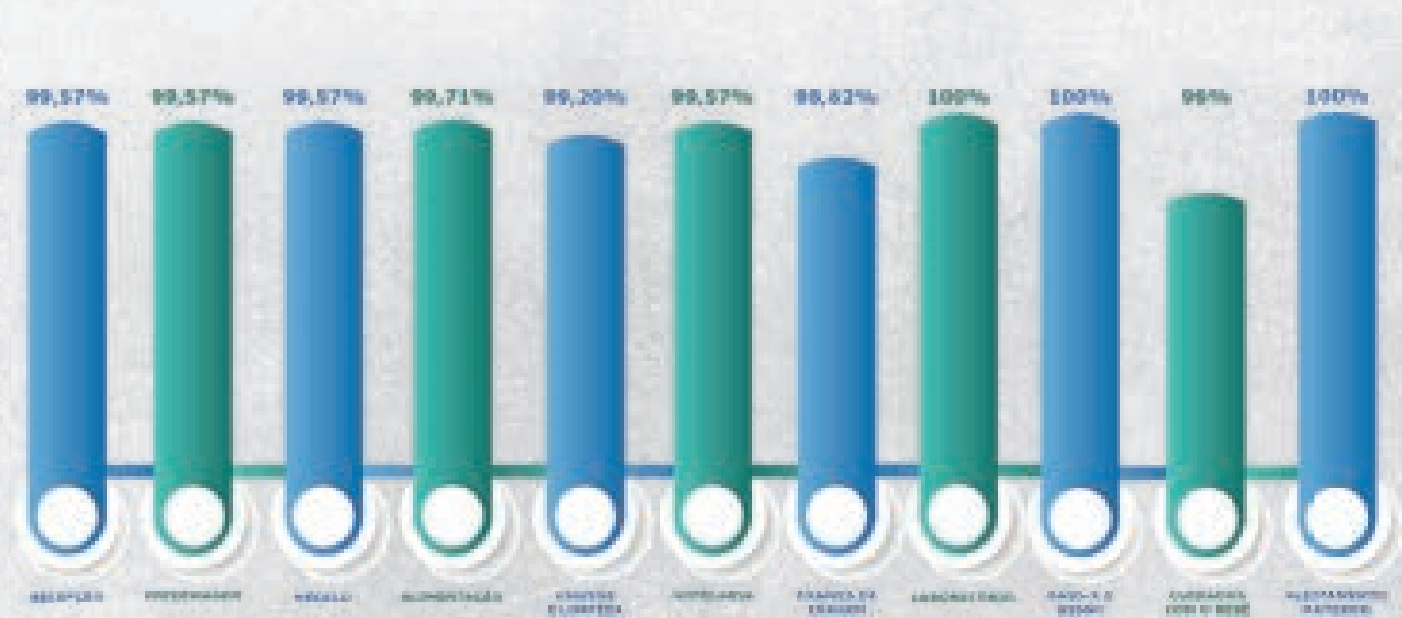

VISITAS  
LEITOS  
**3.751**

# 99,2%

MÉDIA DE PACIENTES QUE RECOMENDARIAM  
O HOSPITAL PARA AMIGOS OU PARENTES



# FATURAMENTO

O setor de Faturamento Hospitalar da Santa Casa de Assis faz a conversão de operações de prestação de serviços em receita, garantindo uma cobrança precisa e eficiente. Após a integração com o setor de

Tecnologia da Informação, o Faturamento da Santa Casa de Assis deu ainda mais dinamismo aos processos, que passaram a contar com o auxílio de ferramentas e sistemas adequados, gerando um fluxo mais eficiente.

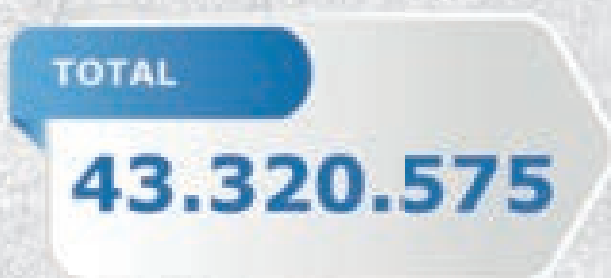
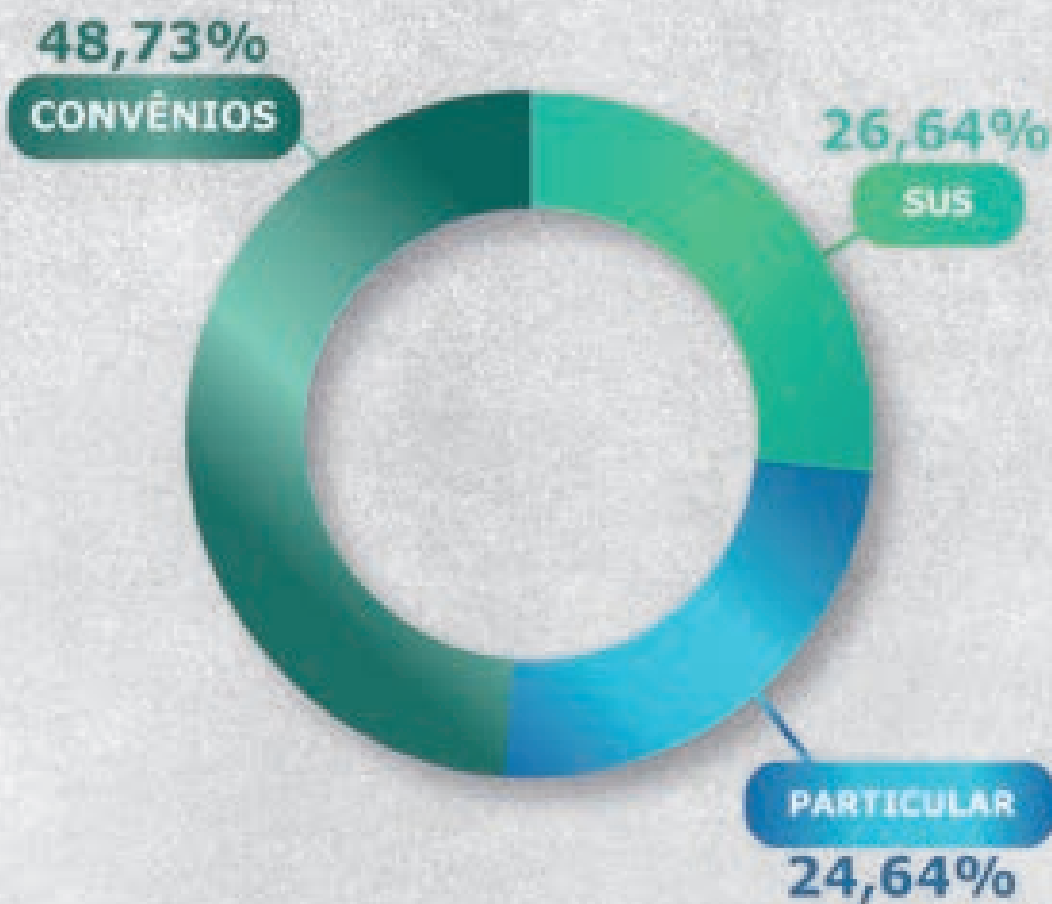

# SUPRIMENTOS

## GESTÃO DE COMPRAS

Com foco em soluções estratégicas para otimizar os custos e melhorar a qualidade em todos os setores, sendo responsável pela aquisição de itens essenciais para o funcionamento da Instituição, incluindo materiais, medicamentos, equipamentos, mobiliário e insumos. Além disso, a equipe de compras realizou seleções criteriosas de fornecedores, garantindo a qualidade dos produtos e serviços adquiridos.

Com a digitalização dos processos, a área de compras obteve uma visão abrangente das demandas e necessidades da Instituição, permitindo uma melhor previsão de riscos e investimentos, além de promover um consumo mais racional e uma gestão de estoque mais eficiente.

### COM INOBILIZADO

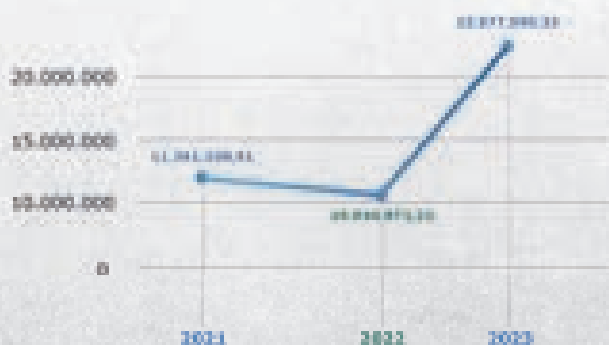

### SEM INOBILIZADO

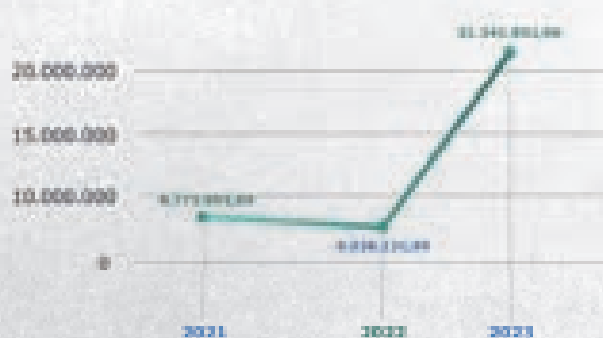

Em conformidade com as normas contábeis, a Santa Casa de Assis reconhece o valor dos ativos imobilizados, que consistem em bens tangíveis utilizados para a produção de bens e serviços, aluguel ou fins administrativos da entidade, com previsão de uso por mais de um período. No ano de 2023, o controle e a gestão desses ativos foram mantidos de forma adequada, garantindo a funcionalidade de mobiliário e equipamentos essenciais para a Instituição.

## ALMOXARIFADO

O Almojarifado da Santa Casa de Assis recebe, armazena, organiza e distribui materiais essenciais para os diversos setores.

A gestão de suprimentos da Santa Casa de Assis mantém um compromisso contínuo com a eficiência e qualidade, garantindo o bom funcionamento da Instituição e o atendimento adequado às necessidades dos pacientes e profissionais de saúde.

## EVOLUÇÃO MENSAL DE ITENS DISPENSADOS

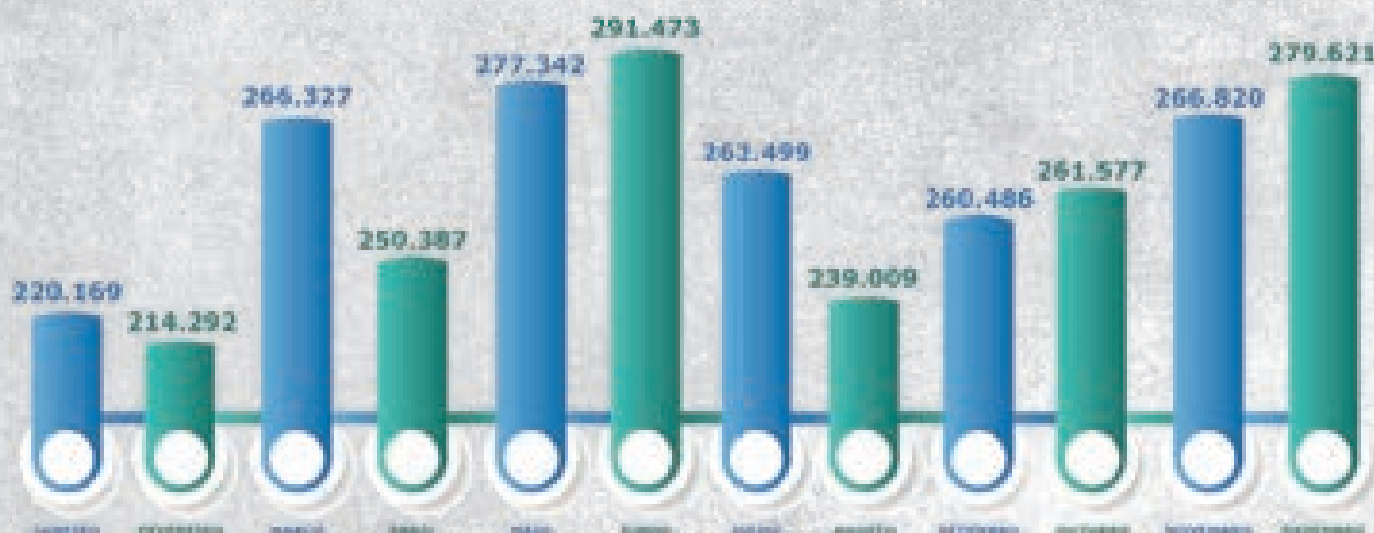

# JURÍDICO

O setor Jurídico da Santa Casa de Assis trabalha na consolidação e na manutenção dos valores e objetivos institucionais. Responsável por garantir o cumprimento das normas legais, bem como por proteger os interesses da Instituição, a equipe jurídica atua com dedicação e comprometimento em todas as áreas, fornecendo suporte para questões relacionadas a contratos, licitações, recursos humanos, responsabilidade civil, entre outras. Isso incluiu a revisão e elaboração de documentos, pareceres e contratos, garantindo a conformidade legal e a segurança das operações da Santa Casa de Assis.

Foi realizada uma gestão eficiente dos processos judiciais e administrativos, com o monitoramento de prazos, acompanhamento de audiências, adotando todas as medidas necessárias para a defesa dos interesses da instituição.

O Setor também atua na mediação de conflitos, buscando soluções consensuais e extrajudiciais sempre que possível, contribuindo para a redução de litígios e para a preservação da imagem e reputação da instituição.

## TOTAL DE CONTRATOS

99

## TOTAL DE OFÍCIOS

50







# SANTA EQUIPE

*A 'Santa Equipe' é o coração pulsante da instituição, representando a força por trás de cada conquista, avanço e cada momento de excelência que alcançamos ao longo do ano.*

*Foi por meio do trabalho e união de todos os colaboradores que mais um grande capítulo nas páginas da história desta importante instituição hospitalar foi escrito.*

*A Santa Casa de Assis celebra e valoriza sempre o espírito de dedicação, comprometimento e trabalho em equipe que permeia os inúmeros aspectos de nossa jornada.*

# RECURSOS HUMANOS

A Gestão de Recursos Humanos Santa Casa de Assis é caracterizada pela participação, capacitação, envolvimento e desenvolvimento do capital humano, buscando sempre o firme cumprimento dos seus direitos, deveres e a igualdade de oportunidades. Como tal, adota como premissas:

- Reconhecer o potencial humano como o recurso estratégico mais importante para o desenvolvimento e sucesso institucional;
- Envolver e comprometer todos os colaboradores no trabalho que está desenvolvendo;
- Reconhecer que é necessário capacitar e profissionalizar o funcionário para que desenvolva e utilize seu pleno potencial de modo coerente e convergente com os objetivos estratégicos da organização;
- Não tolerar qualquer conduta física, verbal ou não verbal que venha a afetar a dignidade das pessoas da mulher e do homem no trabalho. Em especial, conduta que crie ou represente intimidação, hostilidade, humilhação, assédio moral ou sexual, bem como qualquer tipo de discriminação de etnia (raça/cor), gênero, credo religioso, idade, classe social, hábitos, orientação sexual, política, e relacionada à deficiência e mobilidade reduzida, pois fere a dignidade, afeta a produtividade e deteriora o clima e o ambiente de trabalho;
- Empenhar-se em estabelecer uma comunicação aberta e transparente, fornecendo informações regulares, confiáveis e relevantes a todos os colaboradores;

- Criar as condições necessárias para que todos os colaboradores possam expressar suas ideias, dúvidas, dificuldades, problemas e sugestões relacionados ao trabalho.

Com essa postura, a Santa Casa de Assis espera que todos os funcionários estejam conscientes de que suas ações devem ser respaldadas nos seguintes princípios:

- Observância às normas e procedimentos estabelecidos (Manual de Conduta);
- Desenvolvimento responsável e ético de suas atividades;
- Trabalho em equipe;
- Atuação e comportamento flexível;
- Conhecimento da missão, visão e valores da instituição;
- Conhecimento do Planejamento Estratégico.

## RECRUTAMENTO E SELEÇÃO

É um conjunto de procedimentos que visa atrair candidatos potencialmente qualificados e capazes de ocupar cargos dentro da Santa Casa de Assis (Hospital Central e Unidade Europa). O recrutamento de pessoal é feito mediante divulgações em redes sociais, site e murais da instituição, que possam atingir o público-alvo.

A seleção consta de provas de conhecimentos gerais e específicos, entrevistas e provas práticas, observadas as peculiaridades de cada cargo ou função, visando à escolha de candidatos que preencham os requisitos desejados.



## TREINAMENTO E DESENVOLVIMENTO

A Santa Casa de Assis tem como filosofia investir em treinamento e capacitação, promovendo o desenvolvimento das habilidades técnicas e comportamentais de seus colaboradores conforme necessidades das funções.

O Treinamento Interno é composto pela capacitação desenvolvida internamente por instrutores da própria empresa e o Treinamento Externo é realizado por instrutores de instituições externas.

## TREINAMENTOS DE PESSOAL



## ATENDIMENTO AO FUNCIONÁRIO

O RH tem um papel muito importante, pois é uma área que está envolvida com todos os outros departamentos da empresa, sendo uma área de Staff, que apoia desde a diretoria até os funcionários operacionais, sabendo que cada talento da instituição é parte importante de uma engrenagem que precisa estar funcionando perfeitamente para o alcance dos objetivos.

Diante de todas as responsabilidades, é importante atuar de maneira a prestar acolhimento, empatia, escuta atenta, esclarecimento de dúvidas

com clareza e objetividade, FeedBacks positivos e construtivos de funcionários e equipes, garantindo assim o bem-estar, para que se sintam motivados e comprometidos com a instituição.

## ADMINISTRAÇÃO DE PESSOAL

O setor de Administração de Pessoal é responsável pela parte burocrática na relação colaborador/empresa, cuidando do cumprimento da legislação trabalhista e relações sindicais que possam existir, além do planejamento sobre os benefícios e salários da instituição.

## ADMINISTRAÇÃO DE PESSOAL



## QUADRO DE PESSOAL

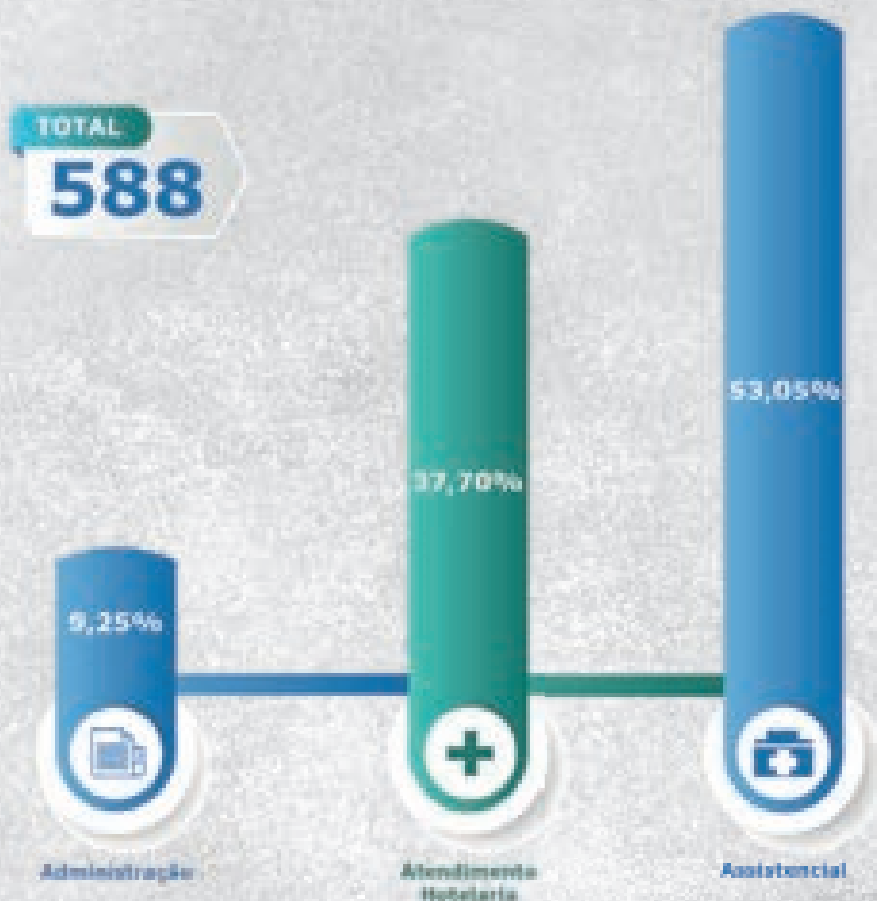

# PERFIL

## POR ESCOLARIDADE

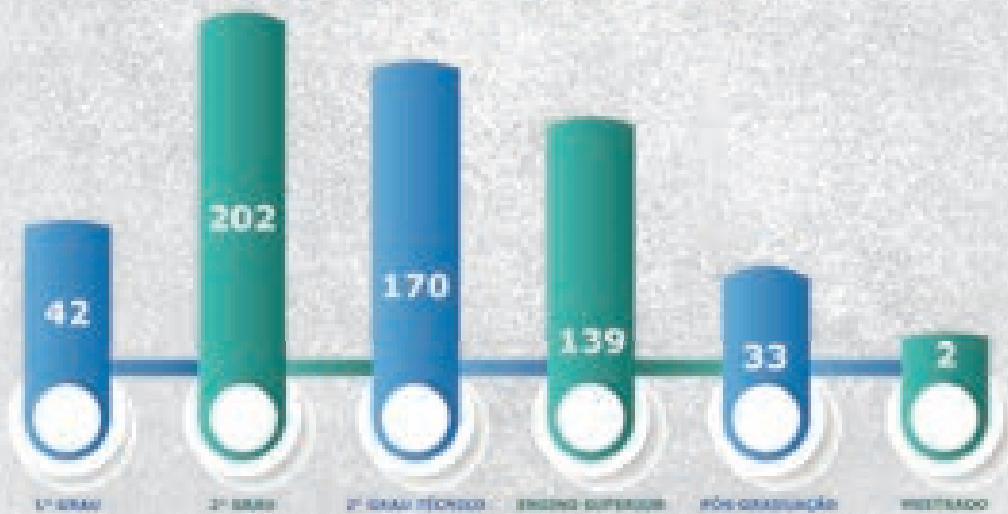

## POR IDADE

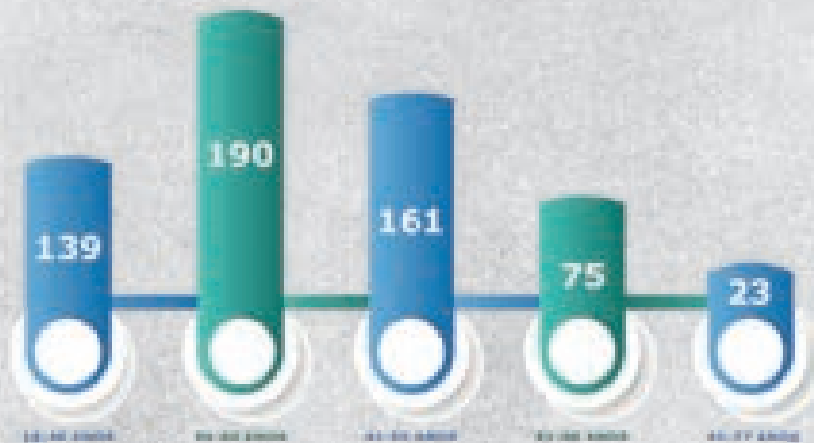

## POR SEXO

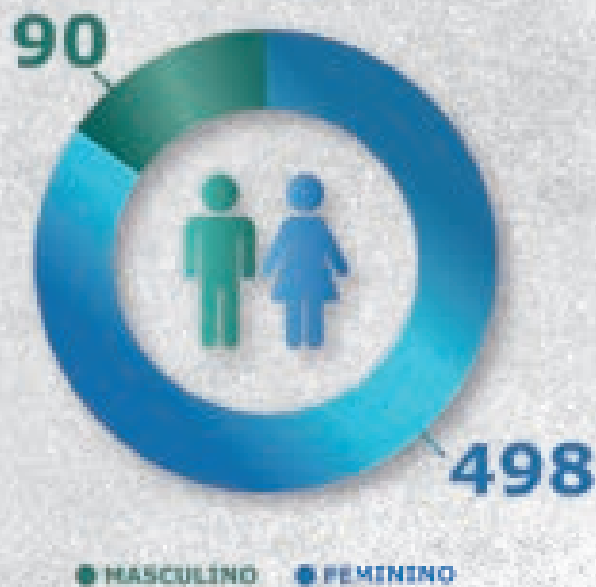



## TURNOVER

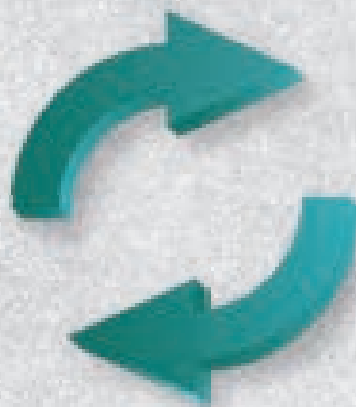

TOTAL

3%

Méda de Perceção 5%

## AFASTAMENTOS

TOTAL DE AFASTAMENTOS



TOTAL

16



## CARGOS E SALÁRIOS

**A** Santa Casa de Assis remunera e beneficia seus empregados em consonância com as melhores práticas das negociações estabelecidas em Convenções Coletivas de Trabalho e Acordo Coletivo de Trabalho promovendo o emprego pleno, produtivo e trabalho decente para todos. Para isso, tem realizado um amplo trabalho de reconstrução do Plano de Cargos, Carreira e Salários (PCCS), para definir as remunerações considerando as avaliações de cargos, feitas de acordo com metodologias específicas visando atrair, desenvolver, reter e valorizar os melhores talentos profissionais do Hospital e Ambulatórios Médicos de Especialidades (AMEs).

Também estabelece critérios para concessão de progressões horizontais e verticais, que contemplam, entre outros fatores, o desempenho do colaborador.

Esta ação faz parte dos objetivos estratégicos, favorecendo a retenção, a atratividade, a competitividade e a orientação para resultados, além de buscar a manutenção da consistência interna e do equilíbrio orçamentário.

O setor de Cargos e Salários também atua no relacionamento com os Sindicatos das categorias profissionais, reconhecendo as Entidades sindicais como representantes legítimas e respeitando as opções de filiação de seus empregados. Também realiza as negociações coletivas com os representantes dos trabalhadores, por meio do Sindicato Patronal para a celebração das Convenções Coletivas de Trabalho - CCT e Acordos Coletivos de Trabalho - ACT, de forma a contribuir para um bom clima organizacional.



**151**  
**CARGOS**



**65**  
**SETORES**



**FUNÇÕES**

**20 REVISADAS**  
**03 NOVAS**

**REQUISIÇÕES**

**245**

**MOVIMENTAÇÕES**

**40**

## SANTA EQUIPE

### NOME

ADRIANA APARECIDA VASCONCELOS  
ADRIANA BARROSO SILVA  
ADRIANA CRISTINA DE OLIVEIRA  
ADRIANA GARCIA HERNANDES  
ADRIANA PAULA DA SILVA MELLO  
ALAIDE GONCALVES DE LIMA  
ALAN AUGUSTO ALVES SOARES  
ALDRA LUIZA MAZIERO  
ALESSANDRA CASSIA DE LIMA  
ALESSANDRA CAVALCANTE CARDOSO SILVA  
ALESSANDRA GOMES DE LIMA  
ALESSANDRA PINHEIRO  
ALESSANDRA PINHEIRO SANTOS  
ALESSANDRO DO VALE FERREIRA  
ALEXANDRE PAES LANDIM  
ALICE DIAS MARIANO  
ALICE RODRIGUES CUNHA  
ALINE CAMARGO DA SILVA  
ALINE DE SOUSA ARAUJO  
ALINE JANAINA DOS SANTOS GARCIA  
ALINE PERIN FERRARO  
ALINI FERNANDA SOARES CAVALCANTI NOGUEIRA  
AMANDA APARECIDA BARBOSA SANTOS SILVA  
AMANDA CRISTINA DA SILVA LEITE FELIX  
AMANDA CRISTINA NUNES DA SILVA  
AMANDA DOS SANTOS MARTINS  
AMANDA GOMES VAL  
AMANDA GONZAGA RIBAS  
AMANDA MAILIO SANTANA  
AMANDA REGINA DA SILVA  
AMANDA RODRIGUES BERTOGNA  
AMANNDA FERREIRA DE SOUZA LIMA  
AMAURI BRUSSULO DA SILVA  
AMAURI DE SOUZA POLICANT  
ANA CAROLINA DA COSTA SOUZA  
ANA CAROLINA DE SOUZA FREITAS  
ANA CAROLINA LEANDRO RIBEIRO  
ANA CAROLINA TRAVASSOS  
ANA CLAUDIA DOMINGOS  
ANA CLAUDIA SIPRIANO  
ANA JULIA DA SILVA TEIXEIRA  
ANA MARIA GOBETTI  
ANA MARIA JACINTO SOLER  
ANA MARIA NUNES DE CAMPOS  
ANA MARIA PIOVESANI TEODORO  
ANA PAULA COSTA DE FREITAS

### SETOR

LAVANDERIA ROUPARIA  
ALMOXARIFADO  
U.I. CIRÚRGICA SUS  
RECEPÇÃO CENTRAL  
U.I. MATERNIDADE SUS  
HIGIENE E LIMPEZA  
PRONTO ATENDIMENTO  
UTI ADULTO  
LABORATÓRIO ANÁLISES CLÍNICAS  
UNIDADE EUROPA  
UNIDADE EUROPA  
U.I ENFERMARIA CONVÊNIOS  
CME-CENTRAL MAT. ESTERILIZADO  
UNIDADE EUROPA  
MANUTENÇÃO  
UNIDADE EUROPA  
UNIDADE EUROPA  
UNIDADE EUROPA  
UNIDADE EUROPA  
AUDITORIA  
OUVIDORIA  
CME-CENTRAL MAT. ESTERILIZADO  
U.I. CIRÚRGICA SUS  
AGÊNCIA TRANSFUSIONAL  
U.I. CIRÚRGICA SUS  
UTI MÓVEL  
U.I. MATERNIDADE CONVÊNIOS  
U.I ENFERMARIA CONVÊNIOS  
PREST.DE CONTAS/ EXEC.CONVÊNIO  
HIGIENE E LIMPEZA  
LABORATÓRIO ANÁLISES CLÍNICAS  
CENTRO OBSTÉTRICO  
UNIDADE EUROPA  
MANUTENÇÃO  
RADIOLOGIA  
SND-SERV. NUTRIÇÃO E DIETÉTICA  
LABORATÓRIO ANÁLISES CLÍNICAS  
U.I. CIRÚRGICA SUS  
ULTRASSONOGRAFIA  
COMERCIAL  
UNIDADE EUROPA  
U.I. CIRÚRGICA SUS  
RECEPÇÃO MATERNIDADE  
TELEFONIA  
U.I. CIRÚRGICA SUS  
U.I. MATERNIDADE SUS

## SANTA EQUIPE

### NOME

ANA PAULA COSTA DE OLIVEIRA  
ANA PAULA DA SILVA SANTOS  
ANA PAULA DA SILVA SANTOS  
ANA PAULA DULON CUTRALE  
ANA PAULA LOPES DOS SANTOS  
ANA PAULA MENEGUETI  
ANA PAULA TEIXEIRA ROSA  
ANA RODRIGUES VELOSO  
ANALU FERNANDES DE LIMA BRAZ RODRIGUES  
ANALUCE TIMOTEO  
ANDREIA CAETANO DA SILVA  
ANDRESA FELIX BOMTEMPO  
ANDREZZA MARIA DA SILVA CARON  
ANELISA BERNARDINO LIBERATO  
ANELIZE DE PAIVA ZARDETTO  
ANGELA RIBEIRO CRUZ  
ANGELICA APARECIDA DE CAMPOS VENANCIO  
ANGELICA CRISTINA ROSSIERI SEVERINO  
ANTONIA CELINA DOS SANTOS DIANA  
ANTONIA ERINELDA DOS SANTOS CARDOSO  
ANTONIA MARCIA PEREIRA OLIVEIRA DE ALCIZO  
ANTONIO FRANCO DE LACERDA  
ANTONIO INACIO NETO  
APARECIDA DOS ANJOS SANTOS  
APARECIDO WILLIAN RAMOS DO NASCIMENTO BOTELHO  
ARIANE PIOVAN RIBEIRO  
BARBARA ANTUNES ROMAO  
BEATRIZ CARA HERNANDEZ SILVA  
BEATRIZ CRISTINA DE ALMEIDA BRITO  
BEATRIZ DA SILVA COSTA  
BEATRIZ VIEIRA ALVARES LISBOA  
BENEDITA JOSE DOS SANTOS SCHERRER  
BERNARDETE PAIS PEDRO LONGO  
BIANCA CRISTINA FELICIANO WEBER  
BIANCA PEREIRA DA SILVA  
BRENDA MELO COSTA  
BRUNA APARECIDA DA SILVA  
BRUNA ARAUJO DOS SANTOS  
BRUNA BASTOS DA SILVA  
BRUNA BUDAY LOPES  
BRUNA DE MORAES ZANCHETA  
BRUNA DE OLIVEIRA GONCALVES  
BRUNO ALEX DOS SANTOS  
BRUNO BARBOSA DI SANTI  
BRUNO DE FREITAS ROLIM  
CAMILA CRISTINA DOS SANTOS

### SETOR

UTI ADULTO  
UTI ADULTO  
UTI ADULTO  
UTI - PARTICULAR E CONVÊNIOS  
CENTRO CIRÚRGICO  
UTI ADULTO  
U.I. CIRÚRGICA SUS  
SND-SERV. NUTRIÇÃO E DIETÉTICA  
COMUNICAÇÃO  
SND-SERV. NUTRIÇÃO E DIETÉTICA  
PRONTO ATENDIMENTO  
T.I - TECNOLOGIA DA INFORMAÇÃO  
FATURAMENTO  
SCIH-CONTR.INFECCÃO HOSPITALAR  
CME-CENTRAL MAT. ESTERILIZADO  
UNIDADE EUROPA  
U.I. CIRÚRGICA SUS  
UNIDADE EUROPA  
U.I. MATERNIDADE SUS  
HEMODINÂMICA  
HIGIENE E LIMPEZA  
HEMODINÂMICA  
LAVANDERIA ROUPARIA  
U.I. MATERNIDADE SUS  
U.I. CIRÚRGICA SUS  
UNIDADE EUROPA  
UNIDADE EUROPA  
ADMINISTRAÇÃO HOTELARIA  
CENTRAL DILUIÇÃO MEDICAMENTO  
CENTRO CIRÚRGICO  
UNIDADE EUROPA  
CME-CENTRAL MAT. ESTERILIZADO  
AUDITORIA  
FARMÁCIA  
DEPARTAMENTO PESSOAL  
PRONTO ATENDIMENTO  
PRONTO ATENDIMENTO  
U.I. MATERNIDADE CONVÊNIOS  
UNIDADE EUROPA  
FARMÁCIA  
U.I. CIRÚRGICA SUS  
UNIDADE EUROPA  
MANUTENÇÃO  
U.I ENFERMARIA CONVÊNIOS  
FATURAMENTO  
U.I. MATERNIDADE CONVÊNIOS



## SANTA EQUIPE

### NOME

CAMILA DE CAMARGO  
CAMILA DE FATIMA ZACARI  
CAMILA LEITE JUNIOR FREITAS  
CAMILA NUCCI DE OLIVEIRA ROSA  
CARLOS CESAR POLICANT  
CARLOS EDUARDO OLIVEIRA DA SILVA  
CARLOS ROBERTO VIANA  
CAROLINA DE MORAES PERES  
CAROLINA FERREIRA RODRIGUES  
CAROLINA ISPER SILVERIO  
CAROLINA VIEIRA BARBOSA SANTOS  
CAROLINE ANDRESSA PINTO  
CAROLINE BILALBO FEITOR  
CAROLINE LEITE E SILVA  
CAROLINI ROSA DOS SANTOS CANO CLEMENTE CACHALLI  
CATIA CILENE DE OLIVEIRA  
CELINA APARECIDA MARCELINO DA SILVA  
CESAR DA SILVA REIS DOS SANTOS  
CIBELE CRISTINA ALMEIDA VITORES  
CILENE CRISTINA DE SOUZA SANTOS  
CILENE DA COSTA CORCIOLI  
CINTIA BARIZAO  
CIRO BRITO OLIVEIRA  
CLARICE CORDEIRO  
CLAUDELI DE OLIVEIRA  
CLAUDIA DINIZ  
CLAUDIA ELIANE NOGUEIRA FAGUNDES  
CLAUDIA FERNANDA NUNES TEIXEIRA  
CLAUDIA FERREIRA CASTRO MARCELINO  
CLAUDINEI AMARO DE OLIVEIRA SILVA  
CLAUDINEI JOSE DE ANDRADE  
CLAUDINEIA DE OLIVEIRA  
CLEIDE APARECIDA PAULA DOS ANJOS  
CLEUSA BRITO GOMES JOSE  
CRELIA OLIANI ALVES DE PAIVA  
CRISTIANE DA SILVA DE MORAIS MONTEIRO  
CRISTIANE DE OLIVEIRA NUNES MARTINS  
CRISTIANE GONCALVES MENDES  
CRISTIANE VELOSO DA SILVA  
CRISTIANE VENANCIO  
CRISTIANO FERREIRA DA SILVA  
DAIANA CORREA DE OLIVEIRA  
DAIANA MARIA PENQUINI ANDRADE  
DAIANE DAL LAGO DE LIMA  
DAIANE FERREIRA DA SILVA  
DAISLAINE CASSIA DA SILVA

### SETOR

UTI ADULTO  
CME-CENTRAL MAT. ESTERILIZADO  
CME-CENTRAL MAT. ESTERILIZADO  
FARMÁCIA  
MANUTENÇÃO  
LABORATÓRIO ANÁLISES CLÍNICAS  
U.I ENFERMARIA CONVÊNIOS  
FARMÁCIA  
U.I ENFERMARIA CONVÊNIOS  
COMPRAS  
RECEPÇÃO CENTRAL  
UNIDADE EUROPA  
UNIDADE EUROPA  
UTI ADULTO  
FINANCEIRO  
UTI ADULTO  
SND-SERV. NUTRIÇÃO E DIETÉTICA  
UNIDADE EUROPA  
SND-SERV. NUTRIÇÃO E DIETÉTICA  
UTI ADULTO  
CENTRO CIRÚRGICO  
UNIDADE EUROPA  
UNIDADE EUROPA  
LAVANDERIA ROUPARIA  
CDM-CENTRAL DE DISTRIB. DE MAT  
HIGIENE E LIMPEZA  
U.I ENFERMARIA CONVÊNIOS  
UNIDADE EUROPA  
SND-SERV. NUTRIÇÃO E DIETÉTICA  
UTI ADULTO  
LABORATÓRIO ANÁLISES CLÍNICAS  
CENTRAL DILUIÇÃO MEDICAMENTO  
CENTRAL DILUIÇÃO MEDICAMENTO  
CENTRAL DILUIÇÃO MEDICAMENTO  
CME-CENTRAL MAT. ESTERILIZADO  
U.I. CIRÚRGICA SUS  
SESMT  
CENTRAL DILUIÇÃO MEDICAMENTO  
PRONTO ATENDIMENTO  
CENTRO OBSTÉTRICO  
UNIDADE EUROPA  
CME-CENTRAL MAT. ESTERILIZADO  
DEPARTAMENTO PESSOAL  
CENTRO CIRÚRGICO  
FARMÁCIA  
UTI ADULTO

## SANTA EQUIPE

### NOME

DAMARES CRISTIANE DA SILVA  
DANIELA APARECIDA HATOS DA SILVA  
DANIELA BUENO DE MORAES DE OLIVEIRA  
DANIELA CRISTINA LUIZ PEREIRA  
DANIELA CRISTINA SILVA SANTOS  
DANIELA LUIZ GRANGEIRO LUDOVICO  
DANIELE LEME DE PAULA  
DANIELI ROMAN ALBERTTI  
DANIELLE SOARES DE MELO  
DANIILA APARECIDA RANTIN DUARTE  
DAYELLE ALFERES GARCIA GONCALVES  
DEBORA CRISTINA FERREIRA  
DEBORA DE PAULA TAVARES  
DEBORA EDUARDA CARDOSO RIBEIRO  
DEBORA MAIARA DE AZEVEDO CHAVES  
DEBORA REGINA ALVES  
DEBORAH ANDRADE DA SILVA  
DECIO DA SILVA ALVES  
DEISE CRISTINA BARBOSA DE ARAUJO RICCI  
DENISE DA SILVA RIBEIRO  
DESIREE BISPO DA SILVA OLIVEIRA  
DESIRENE TEIXEIRA DE OLIVEIRA  
DIENEFER MIRALLA FIORILLO  
DIOVANA DE MOURA AURELIO DANTAS  
DIVA APARECIDA GUERINO DE PAULA  
DIVANETE NUNES DE SANTANA  
DOMINGOS JOSE DE CAMPOS  
DONALDO LOPES MASCULI  
DULCE KIYOKO YAZAWA GUERETTA  
DULCILENE DARC DE SOUZA BASTOS  
EDIVALDO SILVA DA COSTA  
EDMAR DE FARIAS  
EDMAR LUIS DE OLIVEIRA  
EDNA APARECIDA DA SILVA  
EDNA PEREIRA  
EDNA PEREIRA DOS SANTOS  
EDUARDO HENRIQUE DE ALMEIDA  
EIVE SUELEN LEITÃO CONDE  
ELAINE APARECIDA GIROTO AMBROSIO GUEDES  
ELAINE CORREA DA SILVA  
ELCIO ANTONIO PAULINO  
ELENEIDE MAZO ANTONIO  
ELENI DAS GRACAS CUNHA  
ELIANA OLIVEIRA PINTO DAMACENO  
ELISA SAMARA DOS SANTOS  
ELISABETE DA SILVA LEMES

### SETOR

UNIDADE EUROPA  
UNIDADE EUROPA  
CENTRO CIRÚRGICO  
UTI ADULTO  
UNIDADE EUROPA  
UTI ADULTO  
PRONTO ATENDIMENTO  
UNIDADE EUROPA  
CENTRO CIRÚRGICO  
U.I ENFERMARIA CONVÊNIOS  
UNIDADE EUROPA  
LABORATÓRIO ANÁLISES CLÍNICAS  
CENTRO CIRÚRGICO  
U.I. CIRÚRGICA SUS  
UNIDADE EUROPA  
PREST.DE CONTAS/ EXEC.CONVÊNIO  
LABORATÓRIO ANÁLISES CLÍNICAS  
PRONTO ATENDIMENTO  
RECEPÇÃO CONVÊNIO / PARTICULAR  
TELEFONIA  
COMERCIAL  
SERVIÇO SOCIAL  
LAVANDERIA ROUPARIA  
U.I. MATERNIDADE SUS  
SAME  
CME-CENTRAL MAT. ESTERILIZADO  
RADIOLOGIA  
UNIDADE EUROPA  
RECURSOS HUMANOS  
UNIDADE EUROPA  
RADIOLOGIA  
U.I. CIRÚRGICA SUS  
COORDENAÇÃO ASSISTÊNCIAL  
UNIDADE EUROPA  
UNIDADE EUROPA  
COSTURA  
CONTABILIDADE  
SND-SERV. NUTRIÇÃO E DIETÉTICA  
SND-SERV. NUTRIÇÃO E DIETÉTICA  
U.I. CIRÚRGICA SUS  
U.I. CIRÚRGICA SUS  
FARMÁCIA  
FATURAMENTO  
LAVANDERIA ROUPARIA  
UTI ADULTO  
SND-SERV. NUTRIÇÃO E DIETÉTICA

## SANTA EQUIPE

### NOME

ELISANGELA ALEXANDRA DE SANTANA  
ELISANGELA DE BRITO  
ELIZABETH GONCALVES MELLO  
ELIZANGELA SANTOS DE ARAUJO DA SILVA  
ELOISA TAIS SOLER CALDEIRA  
ELOIZA MARIA MAMEDE PEREIRA  
ENES MAXIMO VALIM JUNIOR  
ERICA ALVES AQUINO DE OLIVEIRA  
ERICA BARBOSA ANGELO  
ERICA CRISTINA LEME REZENDE  
ERICA MONIQUE APARECIDA DA SILVA SOARES  
ERICA REZENDE ANDREATO  
EUCLIDES EUGENIO SILVA  
EUNICE GOMES CARDOSO  
EVA DOS SANTOS CARVALHO  
FABIANA APARECIDA ALEIXO  
FABIANE BEZERRA NERY  
FABIO EDUARDO GONCALVES RIBEIRO  
FABRICIA DOS SANTOS  
FANIA APARECIDA DE MORAES  
FANNY EMILIA ESPINOZA GALVEZ  
FERNANDA CAROLINE CORREIA SOUSA  
FERNANDA CAVALCANTE MIRANDA  
FERNANDA DA SILVA DE LIMA  
FERNANDA LEITE TRINDADE  
FERNANDA LORENA RODRIGUES DA CRUZ  
FERNANDA PEREIRA DA SILVA ROSA  
FERNANDA PRADO DANTAS  
FLAVIA APARECIDA DA COSTA  
FLAVIA MALAR VASCONCELOS  
FLAVIA PINTAR  
FLAVIO EDUARDO SANTANA  
FRANCIELE ANDRADE DA SILVA  
FRANCIELE FARIAS VITALINO  
FRANCIELI DA SILVA VITORINO  
FRANCIELI DOMINGUES DE OLIVEIRA  
FRANCIELLI PECHIO CARDOSO  
FRANCIELLY MARCONDES DIPP FERREIRA  
FRANCILENE DE ALMEIDA CARVALHO  
GABRIEL JUNIOR DINIZ  
GABRIELA CORREA NOGUEIRA  
GABRIELA TANGANELLI GARCIA DE SOUZA  
GABRIELLE CRISTINE CANDIDO DA SILVA  
GABRIELLE DA SILVA FERREIRA  
GERALD APARECIDO ROBERTO COSTA  
GERSON APARECIDO DE CAMARGO

### SETOR

CME-CENTRAL MAT. ESTERILIZADO  
U.I. CIRÚRGICA SUS  
LAVANDERIA ROUPARIA  
UTI ADULTO  
U.I. CIRÚRGICA SUS  
UNIDADE EUROPA  
UNIDADE EUROPA  
U.I ENFERMARIA CONVÊNIO  
U.I. MATERNIDADE CONVÊNIO  
PRONTO ATENDIMENTO  
UNIDADE EUROPA  
U.I ENFERMARIA CONVÊNIO  
SAME  
U.I. CIRÚRGICA SUS  
UNIDADE EUROPA  
UNIDADE EUROPA  
UTI ADULTO  
LABORATÓRIO ANÁLISES CLÍNICAS  
UTI ADULTO  
CENTRO OBSTÉTRICO  
UTI ADULTO  
CENTRO CIRÚRGICO  
CENTRAL DILUIÇÃO MEDICAMENTO  
UNIDADE EUROPA  
UTI ADULTO  
UNIDADE EUROPA  
PRONTO ATENDIMENTO OBSTÉTRICO  
U.I. MATERNIDADE SUS  
UTI ADULTO  
COORDENAÇÃO ASSISTÊNCIAL  
UNIDADE EUROPA  
FARMÁCIA  
LAVANDERIA ROUPARIA  
UNIDADE EUROPA  
UTI ADULTO  
UNIDADE EUROPA  
SND-SERV. NUTRIÇÃO E DIETÉTICA  
UNIDADE EUROPA  
U.I. CIRÚRGICA SUS  
DEPARTAMENTO PESSOAL  
UNIDADE EUROPA  
COMPRAS  
AUDITORIA  
CENTRO CIRÚRGICO  
PRONTO ATENDIMENTO  
MANUTENÇÃO

## SANTA EQUIPE

### NOME

GERSON PAULINO SOBRINHO  
GILMARA FERREIRA DE AMORIM  
GILVANIA SILVA DE MENEZES ROCHA  
GIOVANNA HERNANDES BATISTA KOPANYSHYN  
GIOVANNI MATHEUS ARAUJO DOS SANTOS  
GISELE DE OLIVEIRA GOMES  
GLORIA ROGELIA MALLEA  
GRACIELA RODRIGUES DE OLIVEIRA ROSA  
GRACIELI ALVES LADEIRA  
GRAZIELA PAIS SARAMELO  
GRAZIELE PAGANIN DE ROSSI  
GUILHERME HENRIQUE SOUZA HOLZLE  
GUILHERME MATHEUS MALAGUTI  
GUILHERME MOREIRA DA SILVA  
HELLEN CRISTINA DE BRITO PIMENTA  
HENDRIO HENRIQUE ALMEIDA TURELLO  
HERMANIA DOURADO MATOS E MATOS CARDOSO  
HEVERTON ADEMILSON BARBOSA  
HUGO LEONARDO CASADO  
IARA GUERREIRO TANGERINO  
IOBEDES VENANCIO CORREIA  
IRACEMA COUTO DA CRUZ  
IRINEZ FRANCISCO DA SILVA ALVES  
IRIS APARECIDA BARBIZAN  
ISABELA APARECIDA SERVILLEHA  
ISABELA CELESTE VICENTE GERACINO  
ISABELA SILVA  
ISABELLA CAROLINE ALVES DE OLIVEIRA  
ISABELLA LECCE  
ISABELLA MACIEL DE OLIVEIRA  
ISABELLA MARIA GONCALVES SILVA  
ISABELLA SERVILLEHA RIBEIRO  
IZABEL CRISTINA ALVES SIMAO  
IZABEL CRISTINA BERBEL SIQUEIRA  
IZABELA APARECIDA MORO DA SILVA  
IZABELA PINHEIRO SANTILLI  
JAMILE CRISTINA SILVA MORAIS  
JANAINA FERREIRA PEDRO  
JANETE EPIPHANIO DIAS  
JAQUELINE APARECIDA DO CARMO  
JAQUELINE BORGES MIRANDA MUNIZ  
JENIFER FRAQUITO DOMINGUES  
JENIFER MAYARA DO CARMO  
JESSICA CRISTINA DONEGA  
JESSICA CRISTINE DE LIMA BATISTA  
JESSICA MAGDA DA SILVA

### SETOR

AMBULATÓRIO ORTOPEDIA  
UNIDADE EUROPA  
U.I. CIRÚRGICA SUS  
UNIDADE EUROPA  
T.I - TECNOLOGIA DA INFORMAÇÃO  
U.I. MATERNIDADE CONVÊNIO  
PRONTO ATENDIMENTO  
LABORATÓRIO ANÁLISES CLÍNICAS  
CME-CENTRAL MAT. ESTERILIZADO  
UTI ADULTO  
CDM-CENTRAL DE DISTRIB. DE MAT  
U.I. CIRÚRGICA SUS  
UNIDADE EUROPA  
UTI - PARTICULAR E CONVÊNIO  
UNIDADE EUROPA  
PRONTO ATENDIMENTO  
CENTRO CIRÚRGICO  
CENTRO CIRÚRGICO  
FARMÁCIA  
PRONTO ATENDIMENTO  
HIGIENE E LIMPEZA  
UNIDADE EUROPA  
UTI ADULTO  
LAVANDERIA ROUPARIA  
U.I ENFERMARIA CONVÊNIO  
U.I. CIRÚRGICA SUS  
UNIDADE EUROPA  
U.I. CIRÚRGICA SUS  
CENTRO CIRÚRGICO  
UTI ADULTO  
UTI - PARTICULAR E CONVÊNIO  
UTI - PARTICULAR E CONVÊNIO  
U.I. MATERNIDADE SUS  
RADIOLOGIA  
UTI ADULTO  
UNIDADE EUROPA  
U.I. CIRÚRGICA SUS  
UTI ADULTO  
U.I. CIRÚRGICA SUS  
HIGIENE E LIMPEZA  
U.I ENFERMARIA CONVÊNIO  
COORDENAÇÃO ASSISTENCIAL  
UNIDADE EUROPA  
FINANCEIRO  
FARMÁCIA  
PRONTO ATENDIMENTO



## SANTA EQUIPE

### NOME

JESSICA MARTINS ALVES BRANCAHÃO  
JESSICA PINHEIRO SANTILLI  
JOANA DARA PEDREIRA  
JOÃO BATISTA DA SILVA  
JOÃO PEDRO CARDOSO SILVA  
JOÃO ROBERTO RODRIGUES FILHO  
JOÃO VITOR MARTINS COELHO  
JOICE FERNANDA ALVES DE OLIVEIRA  
JOSE HENRIQUE ALVES PEREIRA  
JOSEANE PRISCILA SANTOS DE LIMA SOARES  
JOSIANE DA CRUZ  
JOSIELE LEAL DE ALMEIDA CARNEIRO  
JOSIELI IZIDORO BRITO  
JUCELIA DE OLIVEIRA LIMA  
JUCELINA APARECIDA DOS SANTOS CRUZ  
JUCELINA PEREIRA DA SILVA  
JULIA BLEFARI DA SILVA  
JULIANA APARECIDA RIBEIRO DE SOUZA  
JULIANA DE CAMPOS CARDOSO MENEZES  
JULIANA FARIA DO VALE  
JULIANA FATIMA DA SILVA  
JULIANA MENDES DE SOUZA CORREA  
JULIANA OLIVEIRA DA SILVA  
JULIO APARECIDO CASSIANO  
KALLIL LANDIOSI DIB  
KAREN CRISTINA SOUZA SILVA  
KAREN LADEIRA RODRIGUES  
KAREN PIRES ANDRADE BARROS  
KARINA FEDERIGHI BAISI CHAGAS  
KARINE ALVES PEDROSO  
KATIA APARECIDA DE SOUZA ALVES  
KATIA CILENE CAVALCANTI DE LIMA  
KATIA DE SOUZA  
KELLY CRISTINA FREITAS DOS SANTOS CAETANO  
KELLY ESTEVAM DOS SANTOS VENANCIO  
KELLY OLIVEIRA DA SILVA BARBOZA  
KEROLAYNNE AMARAL LEAO  
LARA BUENO  
LARISSA GONCALVES PIMENTA INACIO MARTINS  
LARISSA PALOMAR DE ANDRADE  
LAYRA EMANUELE LAURIANO FERREIRA DOS SANTOS  
LEANDRO BRENTARI  
LEANDRO DE LIMA  
LEILA RODRIGUES DA SILVA  
LEOTILDE MORO  
LESLIE APARECIDA BUENO DOS SANTOS ASSIS

### SETOR

U.I. CIRÚRGICA SUS  
FARMÁCIA  
LABORATÓRIO ANÁLISES CLÍNICAS  
LAVANDERIA ROUPARIA  
LABORATÓRIO ANÁLISES CLÍNICAS  
T.I - TECNOLOGIA DA INFORMAÇÃO  
ALMOXARIFADO  
LAVANDERIA ROUPARIA  
PRONTO ATENDIMENTO  
FARMÁCIA  
SND-SERV. NUTRIÇÃO E DIETÉTICA  
CENTRAL DILUIÇÃO MEDICAMENTO  
UNIDADE EUROPA  
CME-CENTRAL MAT. ESTERILIZADO  
SND-SERV. NUTRIÇÃO E DIETÉTICA  
UTI ADULTO  
FATURAMENTO  
SND-SERV. NUTRIÇÃO E DIETÉTICA  
UNIDADE EUROPA  
U.I. CIRÚRGICA SUS  
RECEPÇÃO CONVÊNIO / PARTICULAR  
LABORATÓRIO ANÁLISES CLÍNICAS  
UNIDADE EUROPA  
RECEPÇÃO CENTRAL  
COMUNICAÇÃO  
FARMÁCIA  
UTI - PARTICULAR E CONVÊNIOS  
U.I ENFERMARIA CONVÊNIOS  
U.I. MATERNIDADE CONVÊNIOS  
FARMÁCIA  
UTI ADULTO  
ALMOXARIFADO  
UNIDADE EUROPA  
U.I. CIRÚRGICA SUS  
U.I. MATERNIDADE CONVÊNIOS  
CENTRO CIRÚRGICO  
UTI ADULTO  
U.I. MATERNIDADE CONVÊNIOS  
LABORATÓRIO ANÁLISES CLÍNICAS  
U.I. MATERNIDADE CONVÊNIOS  
CME-CENTRAL MAT. ESTERILIZADO  
LAVANDERIA ROUPARIA  
RECEPÇÃO CENTRAL  
UTI ADULTO  
SND-SERV. NUTRIÇÃO E DIETÉTICA  
U.I. CIRÚRGICA SUS

## SANTA EQUIPE

### NOME

LETICIA SOUZA DA SILVA  
LIDIANE MARIA BERNARDES DA SILVA CAMARGO  
LIGIA DE ARAUJO SOARES PAIAO  
LINA DE OLIVEIRA CARDOSO  
LUANA CAROLINE DE MELO RODRIGUES  
LUANA GALAN ANTUNES  
LUANA OLIVEIRA DOS SANTOS NEVES  
LUCAS KELVIM DE BRITO  
LUCAS VINICIUS OLIVEIRA GALVAO  
LUCAS WILLIAN DE ANDRADE  
LUCERLI DE JESUS SILVESTRE  
LUCIA APARECIDA DA SILVA  
LUCIA DE FATIMA ROSSETTO DOS ANJOS  
LUCIANA DOS SANTOS ANDRADE  
LUCIANA PEREIRA DA SILVA  
LUCIANE BATISTA TAVARES  
LUCIANE DIAS ANTUNES  
LUCIANE SOUZA ALMEIDA  
LUCIENE SOARES RAMOS PASSARELLI  
LUCILEIA LEITE DA SILVA  
LUCINEIA VIEIRA FELIX  
LUIS FERNANDO SOARES MACHADO  
LUIS FERNANDO VALIM ANDRADE  
LUIZA GOMES DO NASCIMENTO  
LUIZ DANIEL EUFROSINO  
LURDEVALDA BEZERRA DE QUEIROZ  
MADALENA APARECIDA DIAS DE SOUZA  
MAGALI DE FATIMA PEREIRA DA ROCHA  
MAGDA CAETANO DOS SANTOS SILVA  
MAGDA REGINA DOS SANTOS  
MANOELLA RASPANTE CONSOLI  
MARA LUCIA CAMARGO SOARES  
MARCELA CRISLAINE LEONARDO DA SILVA  
MARCELA FERNANDA SILVA  
MARCELL GUERREIRO SILVA  
MARCELLA MENDES MAZARIN  
MARCIA APARECIDA SILVA  
MARCIA EUNICE ARRUDA  
MARCIA FABIANE PIRES DA SILVA  
MARCIA MARIA TOMILHEIRO CARREIRO  
MARCILENE DA SILVA BRITO  
MARCOS EDUARDO DE GENOVA  
MARCOS FELIPE DE OLIVEIRA PAULINO  
MARIA APARECIDA AFONSO  
MARIA APARECIDA DE BARROS STELLATO  
MARIA APARECIDA DIAS DE MATOS

### SETOR

RECEPÇÃO CONVÊNIO / PARTICULAR  
CME-CENTRAL MAT. ESTERILIZADO  
U.I. CIRÚRGICA SUS  
UNIDADE EUROPA  
UNIDADE EUROPA  
CENTRO CIRÚRGICO  
U.I ENFERMARIA CONVÊNIOS  
U.I ENFERMARIA CONVÊNIOS  
RECEPÇÃO ORTOPEDIA  
CDM-CENTRAL DE DISTRIB. DE MAT  
CENTRAL DILUIÇÃO MEDICAMENTO  
UNIDADE EUROPA  
HIGIENE E LIMPEZA  
UTI ADULTO  
COSTURA  
UNIDADE EUROPA  
CENTRO CIRÚRGICO  
UNIDADE EUROPA  
CENTRO CIRÚRGICO  
HIGIENE E LIMPEZA  
PRONTO ATENDIMENTO  
U.I. CIRÚRGICA SUS  
U.I. CIRÚRGICA SUS  
UTI - PARTICULAR E CONVÊNIOS  
PRONTO ATENDIMENTO  
PRONTO ATENDIMENTO  
RECEPÇÃO MATERNIDADE  
UNIDADE EUROPA  
LABORATÓRIO ANÁLISES CLÍNICAS  
CENTRO CIRÚRGICO  
UTI ADULTO  
UNIDADE EUROPA  
ADMINISTRAÇÃO HOTELARIA  
CME-CENTRAL MAT. ESTERILIZADO  
T.I - TECNOLOGIA DA INFORMAÇÃO  
LABORATÓRIO ANÁLISES CLÍNICAS  
U.I. CIRÚRGICA SUS  
HIGIENE E LIMPEZA  
SERVIÇO SOCIAL  
TESOURARIA  
SND-SERV. NUTRIÇÃO E DIETÉTICA  
MANUTENÇÃO  
U.I ENFERMARIA CONVÊNIOS  
U.I. CIRÚRGICA SUS  
SND-SERV. NUTRIÇÃO E DIETÉTICA  
U.I ENFERMARIA CONVÊNIOS

## SANTA EQUIPE

### NOME

MARIA APARECIDA LEMES FAGUNDES  
MARIA CAROLINA CORREIA DOS SANTOS  
MARIA CLARA GIROTTO PELEGRIN  
MARIA CLARA LEANDRO RIBEIRO  
MARIA CRISTINA DOS SANTOS  
MARIA CRISTINA VIEIRA  
MARIA DE FATIMA DE SOUZA  
MARIA DE FATIMA RODRIGUES  
MARIA DE LOURDES SANCHES SOARES  
MARIA EDUARDA FERREIRA MARQUES  
MARIA FRANCISCO DE SOUZA AGUIAR  
MARIA HELENA NOGUEIRA  
MARIA JOSE FERREIRA NUNES  
MARIA JULIA LOPES DOS SANTOS  
MARIA LUCIA DA SILVA DOMINGOS  
MARIA LUISA GOULART DARIS  
MARIA SANDRA CLEMENTE  
MARIA SUELI DE LIMA SILVA  
MARIANA APARECIDA GUGLIEMMETTI DA SILVA  
MARIANA BUENO FERRARI  
MARIANA GONCALVES DE CAMARGO SILVA  
MARIANA TONI ENTRINGUER  
MARILEI DE FATIMA FRAQUITO  
MARINETE FABRICIO  
MARINEVA RODRIGUES  
MARISA SIMAO DOS SANTOS PAULO  
MARIZA ALVES MOTA  
MARLENE DOS SANTOS CONSOLI  
MARLI CRISTINA DA SILVA PINHEIRO  
MARTA DE LOURDES TAVARES DA SILVA  
MARYANA THAIS DE CAMPOS FRUHLING  
MEDIAM FRANCISCO PEREIRA DURAES  
MEIRE ALEXANDRE DE SOUZA  
MEIRE GREGO LIMA  
MELISSA BERMEJO SOARES  
MICAELLA DA SILVA BARREIROS FURLANETTO  
MICHAELA DE OLIVEIRA FABRI  
MICHEL ALMEIDA LOPES  
MICHELE PRISCILA DE OLIVEIRA  
MICHELI ROBERTA GOMES  
MICHELLY LIMA CAVALCANTE  
MIKAELLA LEANDRO DE ANDRADE  
MILENA NUNES DE ALMEIDA VASQUES  
MIRIAM DE FATIMA ALVES MORAIS  
MONIQUE IZABELE SOARES CAMARGO  
MONIQUE VALETIM DONON DE OLIVEIRA

### SETOR

AGÊNCIA TRANSFUSIONAL  
HEMODINÂMICA  
LABORATÓRIO ANÁLISES CLÍNICAS  
CDM-CENTRAL DE DISTRIB. DE MAT  
SND-SERV. NUTRIÇÃO E DIETÉTICA  
HIGIENE E LIMPEZA  
LAVANDERIA ROUPARIA  
U.I. MATERNIDADE CONVÊNIOS  
HIGIENE E LIMPEZA  
FARMÁCIA  
COSTURA  
CENTRO CIRÚRGICO  
LAVANDERIA ROUPARIA  
UNIDADE EUROPA  
HIGIENE E LIMPEZA  
NIRAA-NÚCLEO INTERNO REGULAÇÃO  
U.I ENFERMARIA CONVÊNIOS  
LAVANDERIA ROUPARIA  
UNIDADE EUROPA  
CENTRO CIRÚRGICO  
NIRAA-NÚCLEO INTERNO REGULAÇÃO  
UNIDADE EUROPA  
HIGIENE E LIMPEZA  
HIGIENE E LIMPEZA  
HIGIENE E LIMPEZA  
UNIDADE EUROPA  
FATURAMENTO  
HIGIENE E LIMPEZA  
COORDENAÇÃO ASSISTÊNCIAL  
UNIDADE EUROPA  
U.I ENFERMARIA CONVÊNIOS  
RECEPÇÃO CENTRAL  
HIGIENE E LIMPEZA  
LABORATÓRIO ANÁLISES CLÍNICAS  
LABORATÓRIO ANÁLISES CLÍNICAS  
LABORATÓRIO ANÁLISES CLÍNICAS  
U.I ENFERMARIA CONVÊNIOS  
FINANCEIRO  
UNIDADE EUROPA  
COMPRAS  
UNIDADE EUROPA  
UTI ADULTO  
UNIDADE EUROPA  
CENTRO CIRÚRGICO  
UNIDADE EUROPA  
UTI ADULTO

## SANTA EQUIPE

### NOME

MOYSES MUNIZ NETO  
MUNIRA DE JESUS CARDOSO  
MURILO DIONIZIO  
NADINE BARBOSA DOS SANTOS  
NANCI OLIVEIRA DOS SANTOS  
NARAYANE ALVES DOS SANTOS  
NATALIA AMARAL LIMA  
NATALIA DE CASSIA GOMES AUGUSTO  
NATALIA PLASTINA FRONICK RODAS  
NATALIN TERESA FERREIRA DAS NEVES INACIO  
NATHALIA DIAS ALVES  
NATHALY VITORIA PAIVA VEZZONI  
NATIA HONORATO DA SILVA  
NAYARA CABRAL LEANDRO  
NAYARA KAMILA SABINO  
NAZARETH CRISTINA DELANTONIA LOURENCAO  
NEIDE MENDES BARBOSA  
NELMA ALMEIDA NASCIMENTO  
NOELI DE JESUS FREIRE GUIMARAES  
NORBERTO APARECIDO MEDINA  
NUBIA ALVES DE LIMA  
NUBIA MARA DA GAMA PEREIRA  
OTAVIO AUGUSTO PENGASIQUEIRA BUENO  
OZELIA ROBERTA FAUSTINO DOS SANTOS DE ARAUJO  
PABLO TULLI LEITE  
PAMELA EDUARDA ROSA  
PAMELA LETICIA SANTOS DA COSTA  
PAMELA PATRICIA SILVERIO TOMILHEIRO  
PAOLA SUELI DE CARVALHO POMILIO  
PATRICIA APARECIDA TAFELLI TEIXEIRA  
PATRICIA BARBOSA DE OLIVEIRA  
PATRICIA BRENTARI  
PATRICIA DE LIMA ARAUJO  
PATRICIA MASSARONI DA COSTA  
PATRICIA POLETINI EL CHAMMAS  
PATRICIA VICENTINO  
PAULO GUSTAVO BRASIL MACHADO  
PAULO MARTINS FIGUEIREDO  
PAULO SERGIO DAVANSO  
PERPETUA ELIANE PEREIRA BRITO  
POLIANE MARIA MESSIAS  
POLIANI OLIVEIRA DIAS  
PRISCILA APARECIDA RODRIGUES NOGUEIRA  
PRISCILA BISPO DE PAULA  
PRISCILA CRISTIANE DE OLIVEIRA CARNEIRO  
PRISCILA DE OLIVEIRA VAZ

### SETOR

U.I. CIRÚRGICA SUS  
LABORATÓRIO ANÁLISES CLÍNICAS  
UNIDADE EUROPA  
RECEPÇÃO CENTRAL  
RECEPÇÃO CENTRAL  
CENTRO CIRÚRGICO  
FATURAMENTO  
CENTRO CIRÚRGICO  
CDM-CENTRAL DE DISTRIB. DE MAT  
UNIDADE EUROPA  
CENTRAL DILUIÇÃO MEDICAMENTO  
RECEPÇÃO CENTRAL  
CENTRO OBSTÉTRICO  
UNIDADE EUROPA  
LABORATÓRIO ANÁLISES CLÍNICAS  
UNIDADE EUROPA  
LABORATÓRIO ANÁLISES CLÍNICAS  
U.I. CIRÚRGICA SUS  
HIGIENE E LIMPEZA  
UTI ADULTO  
UNIDADE EUROPA  
U.I ENFERMARIA CONVÊNIO  
RECEPÇÃO CENTRAL  
U.I. MATERNIDADE SUS  
RADIOLOGIA  
CENTRO CIRÚRGICO  
UTI ADULTO  
U.I ENFERMARIA CONVÊNIO  
CENTRO AVANÇADO DIAGNÓSTICO CARDIOLOGIA  
U.I. CIRÚRGICA SUS  
U.I. CIRÚRGICA SUS  
NIRAA-NÚCLEO INTERNO REGULAÇÃO  
RECEPÇÃO MATERNIDADE  
CENTRO CIRÚRGICO  
RECURSOS HUMANOS  
UNIDADE EUROPA  
PREST.DE CONTAS/ EXEC.CONVÊNIO  
LAVANDERIA ROUPARIA  
RADIOLOGIA  
UNIDADE EUROPA  
AGÊNCIA TRANSFUSIONAL  
UTI ADULTO  
RECEPÇÃO CENTRAL  
UTI ADULTO  
UNIDADE EUROPA  
RECEPÇÃO CENTRAL



## SANTA EQUIPE

### NOME

PRISCILA FERNANDA ORTIZ  
PRISCILA MARIEVA TULLI LEITE DE JESUS  
RAFAEL HENRIQUE SWA  
RAFAELA DA SILVA MELLO  
RAFAELA DOS SANTOS CRUZ SOUSA  
RAFAELA LUANA DOS SANTOS  
RAPHAEL CARDOSO DE OLIVEIRA  
RAQUEL ANTUNES SELEZNEVAS  
RAQUEL APARECIDA RODRIGUES DIAS  
RAQUEL DE SOUZA BARRETO  
RAQUEL SOARES INACIO  
REGIANE VERDELHO NUNES  
REGINA CELIA CAMPOS DE SOUZA  
REGINA DE FATIMA MARIANO  
REGINALDO PINHEIRO  
RENATA ANDREOLLI PEREIRA LEATI  
RENATA DA SILVA ODIM  
RENATA DA SILVA OLIVEIRA MOREIRA  
RENATA TAVARES  
RENATO DE OLIVEIRA JARDIM  
RENE PAULO RIBEIRO FUHR DOS SANTOS  
RITA DE CASSIA FARIA BARCHI  
RITA DE CASSIA SAMPAIO MOREIRA  
RITA RAMBRE NASCIMENTO  
ROBERTA MOTTA GALVAO DE MOURA  
ROBERTO DE SOUZA SILVA  
RODRIGO APARECIDO DA COSTA  
RODRIGO NOBREGA ALMEIDA  
RODRIGO TULLI LEITE  
RODRIGO VELOSO DA SILVA  
ROGERIO DA SILVA  
ROSALINA RODRIGUES FURTIN  
ROSANE APARECIDA SOTTA MORENO  
ROSANE RIBEIRO DE ANDRADE  
ROSANGELA ALVES DA SILVA  
ROSANGELA DE ALMEIDA MOURA  
ROSANGELA FELICIANO FERREIRA  
ROSANGELA HERMINELGIDO DE OLIVEIRA  
ROSEANE MARTINS ARAGAO FRANCISCO  
ROSELAINÉ APARECIDA QUEBRA  
ROSELAINÉ VAZ VIEIRA FEIGO  
ROSELI ALVES DE LIMA  
ROSELI APARECIDA DOS SANTOS  
ROSEMARY DE OLIVEIRA GOMES  
ROSEMEIRE DE OLIVEIRA  
ROSEMEIRE DE SOUZA SANTOS

### SETOR

ADMINISTRAÇÃO HOTELARIA  
U.I. MATERNIDADE SUS  
LABORATÓRIO ANÁLISES CLÍNICAS  
UNIDADE EUROPA  
JURÍDICO/GESTÃO DE CONTRATOS  
HIGIENE E LIMPEZA  
FATURAMENTO  
CENTRAL DILUIÇÃO MEDICAMENTO  
RECEPCÃO CONVÊNIO / PARTICULAR  
PRONTO ATENDIMENTO  
COMERCIAL  
SND-SERV. NUTRIÇÃO E DIETÉTICA  
RADIOLOGIA  
UTI ADULTO  
PRONTO ATENDIMENTO  
CENTRO OBSTÉTRICO  
U.I ENFERMARIA CONVÊNIO  
UNIDADE EUROPA  
HIGIENE E LIMPEZA  
RADIOLOGIA  
AGÊNCIA TRANSFUSIONAL  
SCIH-CONTR.INFECCÃO HOSPITALAR  
UTI ADULTO  
FATURAMENTO  
COORDENAÇÃO ASSISTÊNCIAL  
ORÇAMENTO E CUSTOS  
U.I ENFERMARIA CONVÊNIO  
LAVANDERIA ROUPARIA  
AMBULATÓRIO ORTOPEDIA  
PRONTO ATENDIMENTO  
LAVANDERIA ROUPARIA  
CENTRO OBSTÉTRICO  
U.I. CIRÚRGICA SUS  
U.I. CIRÚRGICA SUS  
LAVANDERIA ROUPARIA  
FARMÁCIA  
U.I. CIRÚRGICA SUS  
U.I. CIRÚRGICA SUS  
LAVANDERIA ROUPARIA  
CENTRO OBSTÉTRICO  
U.I ENFERMARIA CONVÊNIO  
UNIDADE EUROPA  
U.I ENFERMARIA CONVÊNIO  
LAVANDERIA ROUPARIA  
SND-SERV. NUTRIÇÃO E DIETÉTICA  
DEPARTAMENTO PESSOAL  
HIGIENE E LIMPEZA  
UNIDADE EUROPA

## SANTA EQUIPE

### NOME

ROSILEI FRANCISCA DA CRUZ CAMOLEZ  
ROSIMEIRE DE SANTANA  
RUAN JUCA DE MELO BRAGA  
RUTE MOREIRA FERREIRA  
SAMARA PRISCILA DE SOUZA  
SAMUEL SANTOS GOUVEIA  
SANDRA APARECIDA ALENCAR  
SANDRA CRISTINA GOMES DE SOUZA  
SANDRA ELISA DE LIMA VERZA  
SANDRA REGINA BRIGIDO  
SANDRA REGINA DE CAMPOS CASSEMIRO  
SANDRA REGINA SOARES  
SARA AGUILERA MOTTA DE LIMA  
SEBASTIANA JANDIRA LEANDRO RIBEIRO  
SILENE AMANCIO RODRIGUES PERANDRE  
SILMARA CLAUDINO  
SILVANA APARECIDA BARIZON DOS SANTOS  
SILVANA APARECIDA DA SILVA JARDIM  
SILVANA MARTINS GONCALVES SCHIAVINATO  
SILVANA ROSA DOS SANTOS  
SILVIA ADRIANA DA ROSA VIEIRA DAMACENO  
SILVIA CRISTINA DE LIMA ALVES  
SILVIO CESAR DE OLIVEIRA  
SIMONE CRISTINA DAL LAGO DE OLIVEIRA  
SIMONE DA SILVA DIAS  
SIMONE GOMES DE OLIVEIRA  
SIRLENE ALEXANDRE DOMINGUES ALVES DE OLIVEIRA  
SIRLENE DO VALE VASCONCELOS  
SOLANGE ESTERINA KEKI  
SOLANGE MARGARETE DA SILVA  
SOLANGE VINCOLETTA  
SONIA MARIA DE SOUZA  
STEPHANY PEREIRA DA SILVA  
SUELI APARECIDA MEDINA  
SUELI TEGANHE  
SUELLEN PEDROSO  
SUELY HIDEEMI NAKASHIMA DE OLIVEIRA  
SUZANA MARIA SUSSEL PIGATTO  
TAINARA ISRAITA FONSECA TEIXEIRA MACHADO  
TAIS CRISTINA GOMES FERREIRA  
TAIS DOS SANTOS CASSIO DA SILVA  
TALITA ANDRESSA FRANCISCANI GONCALVES  
TALITA DE LIMA DE SOUZA  
TAMIRES FEITOSA DA SILVA  
TASSIANY DE LIMA ROSA SOARES  
TATIANE CRISTINA DE SOUZA

### SETOR

HIGIENE E LIMPEZA  
U.I. CIRÚRGICA SUS  
UTI ADULTO  
HIGIENE E LIMPEZA  
UTI ADULTO  
SESMT  
HIGIENE E LIMPEZA  
PREST.DE CONTAS/ EXEC.CONVÊNIO  
CENTRO CIRÚRGICO  
U.I. CIRÚRGICA SUS  
RADIOLOGIA  
HIGIENE E LIMPEZA  
SND-SERV. NUTRIÇÃO E DIETÉTICA  
AGÊNCIA TRANSFUSIONAL  
FATURAMENTO  
CME-CENTRAL MAT. ESTERILIZADO  
CENTRO CIRÚRGICO  
U.I. CIRÚRGICA SUS  
UNIDADE EUROPA  
SND-SERV. NUTRIÇÃO E DIETÉTICA  
LAVANDERIA ROUPARIA  
U.I ENFERMARIA CONVÊNIOS  
CONTABILIDADE  
HIGIENE E LIMPEZA  
UNIDADE EUROPA  
CDM-CENTRAL DE DISTRIB. DE MAT  
CARGOS E SALÁRIOS  
HIGIENE E LIMPEZA  
HIGIENE E LIMPEZA  
UNIDADE EUROPA  
UTI ADULTO  
AMBULATÓRIO ORTOPEDIA  
CENTRAL DILUIÇÃO MEDICAMENTO  
U.I. MATERNIDADE SUS  
UNIDADE EUROPA  
UTI ADULTO  
UTI ADULTO  
NÚCLEO DE SEGURANÇA DO PACIENTE  
UNIDADE EUROPA  
RECEPÇÃO CONVÊNIO / PARTICULAR  
UNIDADE EUROPA  
ADMINISTRAÇÃO HOTELARIA  
CENTRO CIRÚRGICO  
HIGIENE E LIMPEZA  
U.I. MATERNIDADE CONVÊNIOS  
UTI ADULTO

## SANTA EQUIPE

### NOME

TATIANE DOS SANTOS PAULINO  
TATIANE LOURENCO BALBO SARAIVA  
TATIANE SOARES SILVA  
TATIANE VAZ DA SILVA ALVES  
TAYNA TITO BORTOLETO  
THAINAN GABRIEL INACIO  
THAINARA ATELINA KEKI DA CRUZ  
THAIS AMANDA LIMA DIAS  
THAIS GARCIA GONCALVES  
THALIA MORAES RODRIGUES  
THALITA DE MORAES ZURDO FERRAZ  
THUANY CERQUEIRA SENNA  
TIAGO HENRIQUE AGUIAR  
VALTER RODRIGUES DA SILVA JUNIOR  
VANESSA ALVES DE LIMA PASSARELLI  
VANESSA BARATELLI FRANCISCATTE  
VANESSA BUENO SANCHEZ  
VANESSA DA ROCHA FERREIRA MAZALLI  
VANESSA LAZARA LEITE DA SILVA  
VANILSON JOSE RODRIGUES  
VERA LUCIA CASSIA CAIARES LUIZ  
VERONICA ELIZA TORRES  
VICENTE GARCIA DE SOUZA  
VITORIA DE ANDRADE PANGONI  
VIVIAN DA SILVA MARTINS  
VIVIANA DUTRA ROSENDO DA SILVA  
VIVIANE ANGELICA NOGUEIRA LAMEU  
VIVIANE APARECIDA DA SILVA  
VIVIANE CRISTINA GRANADO SANTOS  
VIVIANE GONCALVES DA SILVA  
VIVIANE TANGERINO SANTANA  
WILIAN DOS SANTOS FURTADO  
YARA CRISTINA ZARDETTO  
YASMIM ISABEL DOS SANTOS ROCHA  
YOLANDA ZANCHETTA ANDREOTTI  
ZELIA BUZZO

### SETOR

CENTRO CIRÚRGICO  
LABORATÓRIO ANÁLISES CLÍNICAS  
SND-SERV. NUTRIÇÃO E DIETÉTICA  
UNIDADE EUROPA  
U.I. CIRÚRGICA SUS  
UTI ADULTO  
U.I. CIRÚRGICA SUS  
U.I ENFERMARIA CONVÊNIO  
U.I ENFERMARIA CONVÊNIO  
PRONTO ATENDIMENTO  
UTI ADULTO  
LABORATÓRIO ANÁLISES CLÍNICAS  
PRONTO ATENDIMENTO  
RECEPÇÃO CENTRAL  
UTI ADULTO  
UNIDADE EUROPA  
SND-SERV. NUTRIÇÃO E DIETÉTICA  
RECEPÇÃO CENTRAL  
CENTRO CIRÚRGICO  
UNIDADE EUROPA  
U.I. CIRÚRGICA SUS  
CONTABILIDADE  
MANUTENÇÃO  
RECEPÇÃO CENTRAL  
UNIDADE EUROPA  
LABORATÓRIO ANÁLISES CLÍNICAS  
U.I. CIRÚRGICA SUS  
U.I. CIRÚRGICA SUS  
UNIDADE EUROPA  
UNIDADE EUROPA  
RECEPÇÃO CENTRAL  
AMBULATÓRIO ORTOPEDIA  
FINANCEIRO  
UNIDADE EUROPA  
SND-SERV. NUTRIÇÃO E DIETÉTICA  
CENTRO OBSTÉTRICO

# SESMT

O SESMT da Santa Casa de Assis em 2023, atuou promovendo a saúde e a proteção da integridade dos funcionários no local de trabalho. O serviço contou com diversas atividades e programas com foco na prevenção de acidentes, doenças ocupacionais e riscos ambientais, garantindo um ambiente de trabalho seguro e saudável para todos os funcionários da instituição.

Cabe ao SESMT a gestão e implantação de diversos laudos e programas, como o PGR (Programa de Gerenciamento de Riscos), PCMSO (Programa de Controle Médico de Saúde Ocupacional) e LTCAT (Laudo Técnico das Condições do Ambiente de Trabalho). Esses programas são atualizados e adequados às necessidades da instituição, garantindo a prevenção de riscos físicos, químicos e biológicos no ambiente de trabalho e proporcionando exames clínicos e complementares compatíveis com as atividades dos funcionários.

Também é dever do setor a integração de colaboradores a temas essenciais relacionados a um ambiente laboral adequado. Neste contexto, o SESMT da Santa Casa de Assis atua dentro das especificações e exigências da Lei, formando comissões internas que trabalham em consonância, sempre com o propósito principal de prevenir a saúde e integridade física dos trabalhadores, transmitir conhecimento e eliminar qualquer risco. Estes são os casos da CIPA - Comissão Interna de Prevenção de Acidentes e da Comissão de Perfuro Cortante, que atendem as exigências NR-05 e NR-32.

## INSPEÇÕES E AVALIAÇÕES DE RISCOS

Foram realizadas inspeções nos Vasos de Pressão da unidade para garantir a segurança e manutenção desses equipamentos, em conformidade com a NR-13 (Caldeiras e Vasos de Pressão).

O SESMT trabalha para garantir a segurança e a saúde dos funcionários, promovendo ações preventivas e cumprindo todas as normas regulamentadoras aplicáveis, assegurando, assim, um ambiente de trabalho seguro e saudável para todos.

## TREINAMENTOS DE SEGURANÇA

Durante o ano, foram ministrados treinamentos de segurança na integração de novos colaboradores e prestadores de serviços, abordando procedimentos de acordo com as exigências da NR-32 (Segurança e Saúde no Trabalho em Serviços de Saúde), bem como normas internas da instituição.

Também foi realizado treinamento em Segurança e Proteção Radiológica para os setores de Radiologia e Hemodinâmica, visando orientar sobre os riscos existentes, condutas adequadas e como agir em situações emergenciais.

## CONTROLE DE EQUIPAMENTOS DE PROTEÇÃO INDIVIDUAL (EPI) E EQUIPAMENTOS DE PROTEÇÃO COLETIVA (EPC)

O SESMT assegurou o fornecimento dos EPIs indicados no LTCAT/PGR aos funcionários e realizou inspeções mensais dos Equipamentos de Proteção Coletiva (EPC), como extintores de incêndio e placas de sinalização nas instalações prediais.

Foram realizadas reuniões referentes à Comissão de Gerenciamento de Resíduos de Serviços de Saúde, visando à implantação, implementação e manutenção do PGRSS (Programa de Gerenciamento de Resíduos de Serviços de Saúde) em conformidade com as normas regulamentadoras e legislações vigentes.







**EXAMES  
OCUPACIONAIS**

**521**



**INTEGRAÇÕES  
DE SEGURANÇA**

**234**



**ACIDENTES COM E  
SEM AFASTAMENTO**

**21**



## CENTRO DE ESTUDOS, PESQUISA E EXTENSÃO

O Centro de Estudos, Pesquisa e Extensão da Santa Casa de Assis se estabelece como um ambiente acadêmico multifuncional, promovendo a disseminação do conhecimento e o aprimoramento profissional. Ao longo do ano, tornou-se um ponto de encontro para a troca de experiências, realização de treinamentos, cursos e palestras, proporcionando um ambiente propício para o desenvolvimento de colaboradores, estudantes e profissionais da saúde.

### AMBIENTE ACADÊMICO E ESPAÇO DE ESTUDO

O Centro de Estudos também é um espaço ideal para estudos, discussões e encontros de grupos de estudo, contribuindo para o crescimento intelectual dos estudantes e profissionais envolvidos.

Além de acomodar salas utilizadas pelos alunos do curso de medicina nas atividades de Internato.

Em 2023, destacam-se as edições do Café Consciência, uma iniciativa da Instituição Hospitalar que promove a apresentação de estudos e pesquisas envolvendo temas e setores importantes para atendimentos.

## CORPO CLÍNICO

### MÉDICO

CLELIA BERNARDES DE REZENDE  
FREDERICO GUSTAVO NEIVA ELLINGER  
AROLDO GONCALVES DA MOTTA  
ELISANGELA FABIANA FERNANDES SIVIEIRO  
FERNANDO RICARDO BUENO DE MENDONÇA  
KATHLIN SOARES DE OLIVEIRA  
MARILIA DO CARMO DALBETO  
PAULO HENRIQUE BUENO DE MENDONÇA  
SERGIO GARCIA TRETTEL  
VICTOR ANTONIO DE MENDONÇA  
WAGNER RODRIGUES DALAQUA  
ANTONIO MAURICIO MANFIO  
ANTONIO RICARDO GANASSIN  
GIOVANNI DANELLO  
JOSE AMERIO TEIXEIRA GOES  
JOSE ANTONIO COTRIM JUNIOR  
MARIANA FERREIRA BORGES FIRMO RODRIGUES  
ADEMIR DO CARMO OLIVEIRA  
ALEXANDRE GOES BORBA  
ALEXANDRE SAVIO  
ANA PAULA ANDRADE GARCIA  
BRUNO DANIEL FERRARI  
CHARLES ULLOFFO DO NASCIMENTO  
EUNICE APARECIDA ALBERTINI DANELLO  
GIULIANO DALVO FANTE  
JAIME BERGONSO  
JOSE EDUARDO RABELO  
MARCOS ANTONIO SANTIAGO FANTINATTI  
NAIARA CAROLINE MAKINIKS  
NINA AZEVEDO DE MEDEIROS COUTO  
PAULA ZAMORA JORGE  
RAQUEL GIANNETTA  
RENAN IETTER GONZAGA  
RICARDO C DE LAS VILLAS RODRIGUES  
SUELEN ALVES SANTIAGO FANTINATTI  
WADIH FARID MANSOUR  
EUSDEMAR LIMA STEFANE  
HENRIQUE ISSA ARTONI EBAID  
JOSE VIEIRA ZARATE  
ROMULO CESAR ARNAL BONINI  
RICARDO FABIAN GONZALEZ FIANDRO  
FREDDY ANTONIO BRITO MOSCOSO  
MARCELO SACONATO DEMIAN  
LUIZ CARLOS DE OLIVEIRA LIMA FILHO  
LUIZ CARLOS DE OLIVEIRA LIMA FILHO

### ESPECIALIDADE

ANATOMIA PATOLÓGICA  
ANATOMIA PATOLÓGICA  
ANESTESIOLOGIA  
ANESTESIOLOGIA  
ANESTESIOLOGIA  
ANESTESIOLOGIA  
ANESTESIOLOGIA  
ANESTESIOLOGIA  
ANESTESIOLOGIA  
ANESTESIOLOGIA  
ANESTESIOLOGIA  
ANGIOLOGIA E CIRURGIA VASCULAR  
ANGIOLOGIA E CIRURGIA VASCULAR  
ANGIOLOGIA E CIRURGIA VASCULAR  
ANGIOLOGIA E CIRURGIA VASCULAR  
ANGIOLOGIA E CIRURGIA VASCULAR  
ANGIOLOGIA E CIRURGIA VASCULAR  
ANGIOLOGIA E CIRURGIA VASCULAR  
ANGIOLOGIA E CIRURGIA VASCULAR  
CARDIOLOGIA  
CARDIOLOGIA  
CARDIOLOGIA  
CARDIOLOGIA  
CARDIOLOGIA  
CARDIOLOGIA  
CARDIOLOGIA  
CARDIOLOGIA  
CARDIOLOGIA  
CARDIOLOGIA  
CARDIOLOGIA  
CARDIOLOGIA  
CARDIOLOGIA  
CARDIOLOGIA  
CARDIOLOGIA  
CARDIOLOGIA  
CARDIOLOGIA  
CARDIOLOGIA  
CARDIOLOGIA  
CARDIOLOGIA  
CARDIOLOGIA  
CIRURGIA CARDIOVASCULAR  
CIRURGIA CARDIOVASCULAR  
CIRURGIA CARDIOVASCULAR  
CIRURGIA CARDIOVASCULAR  
CIRURGIA CARDIOVASCULAR  
CIRURGIA CARDIOVASCULAR  
CIRURGIA CARDIOVASCULAR  
CIRURGIA DE CABECA E PESCOCO  
CIRURGIA GERAL  
CIRURGIA GERAL







## CORPO CLÍNICO

### MÉDICO

VALCIR CORONADO ANTUNES  
VICTOR ANDRIGHETI CORONADO ANTUNES  
GABRIEL SATO IKUHARA CAVALCANTI PICOS  
FERNANDO SALGADO MARTINS  
ANDRE RENSI DE MELLO  
ANDRE RICARDO GAVA  
DANILO ZANUTO MEDEIROS DE OLIVEIRA  
FLAVIO ZINDEL SALEM  
GUILHERME GONÇALVES DOS SANTOS GIL  
JOÃO MARCELINO  
JOÃO MAURICIO FIORI  
IGOR TATSUKAWA SATO  
MARCO ANTONIO CARUSO SILVA  
NEMI SABEH JUNIOR  
NILTON FLAVIO DE MACEDO  
ORLANDO MARTINS JUNIOR  
SEBASTIAO JULIO RODRIGUES JUNIOR  
JOÃO FRANCISCO GIAMPIETRO DI GIACOMO  
HEMERSON CARLOS COSTA  
HILDO TAVARES CARVALHO JUNIOR  
RENATA BALSIMELLI  
ROBERTO DE MELLO  
ROBERTO RENSI DE MELLO  
EDY WILSON RIBEIRO NEVES  
ANNA CAROLINA LASCOSKI  
FLAVIA PIPOLO  
GIOVANNA ARAÚJO MARQUES  
CECILIA HELENA PERROUD UCHOA  
ELYSEU PALMA BOUTROS  
EZIO SPERA  
FABIANA VIEIRA DUARTE DE SOUZA REIS  
HUGO BELAVENUTA PINTO  
KELSIE FABIANE VIOTTO R MACHADO DE LIMA  
LENILDA DE ARAUJO LINS RAMOS DOS SANTOS  
MARIA DA GRACA PIRES SABEH SAMAAN  
NESTOR SILVEIRA DO AMARILHO  
SANDRA REGINA RAMOS  
MARIA HELENA DA SILVA COIMBRA DOS SANTOS  
ADRIANO HENRIQUE HENSCHERL  
ALDO LUCAS MOBRIZI GABRIGNA  
CLAUDIO FERNANDO DE OLIVEIRA SCIARINI  
DANIEL TONIOLO SCARCELLI  
EDUARDO DE SOUZA MARQUES  
GUILHERME BUENO HERBELA  
HERVAL POZZETTI DIAS NETTO

### ESPECIALIDADE

OFTALMOLOGIA  
OFTALMOLOGIA  
ORTOPEDIA E TRAUMATOLOGIA  
ORTOPEDIA E TRAUMATOLOGIA  
ORTOPEDIA E TRAUMATOLOGIA  
ORTOPEDIA E TRAUMATOLOGIA  
ORTOPEDIA E TRAUMATOLOGIA  
ORTOPEDIA E TRAUMATOLOGIA  
ORTOPEDIA E TRAUMATOLOGIA  
ORTOPEDIA E TRAUMATOLOGIA  
ORTOPEDIA E TRAUMATOLOGIA  
ORTOPEDIA E TRAUMATOLOGIA  
ORTOPEDIA E TRAUMATOLOGIA  
ORTOPEDIA E TRAUMATOLOGIA  
ORTOPEDIA E TRAUMATOLOGIA  
OTORRINOLARINGOLOGIA  
OTORRINOLARINGOLOGIA  
OTORRINOLARINGOLOGIA  
OTORRINOLARINGOLOGIA  
OTORRINOLARINGOLOGIA  
OTORRINOLARINGOLOGIA  
PEDIATRIA  
PEDIATRIA  
PEDIATRIA  
PEDIATRIA  
PEDIATRIA  
PEDIATRIA  
PEDIATRIA  
PEDIATRIA  
PEDIATRIA  
PEDIATRIA  
PEDIATRIA  
PEDIATRIA  
PEDIATRIA  
PEDIATRIA  
PEDIATRIA  
PEDIATRIA  
PEDIATRIA  
PEDIATRIA  
PEDIATRIA  
PLANTONISTA  
PLANTONISTA  
PLANTONISTA  
PLANTONISTA  
PLANTONISTA  
PLANTONISTA  
PLANTONISTA

## CORPO CLÍNICO

### MÉDICO

ISABELLA GONCALVES C SPERA DE ANDRADE  
MARIO HENRIQUE BRENTEGANI  
RICARDO MAILHO MAROUBO  
SILVIA RORATO BEGOSSO CUTRALE  
SIMAO PEDRO GIANNASI NETO  
AMANDA TONON CAMPOY  
MARIA HELOISE GONÇALVES DE VITO  
LORENA DORETTO OLIVEIRA  
ALEXANDRE SAVIO GOMES  
FABIO HENRIQUE BRAMBILLA  
RENATA ZANONI DEMORI  
VICTOR SENISE NASCIMENTO  
DEBORA TYEMI TAKASHIMA  
LIVIA MARIA BAZZO TAVORA  
FLAVIA CORREA DE OLIVEIRA LIMA  
RICARDO SALGADO MARTINS  
PEDRO CASSEZE NETO  
RAFAL FURTADO BETTIO  
PAULA SANTOS PEREIRA  
NATALIA TAVARES DE LIMA  
LUIS MARCELO PACHECO ROTONDARO  
FRANCESCO DEMETRIO JOÃO PASSA  
RICARDO BEAUCHAMP DE CASTRO  
CARLOS CHADI JUNIOR  
PEDRO POMPILIO VILAS BOAS  
ARTHUR SERGIO NETTO GONZALEZ MARTINS  
DOUGLAS AMOYR KHENAYFIS  
EDUARDO MIGUEL MEDEIROS  
KLEBER LUIZ BETTENCOURT DA SILVA  
LUIS RICARDO ZANOTTO  
LUIZ ANTONIO DE ALMEIDA NOBILE  
VITOR LEAL DE VASCONCELLOS  
ELIZABETH ALVES SALGADO  
EDUARDO PINHEIRO GOIS FENIMAN  
DANILO GABRIEL DE O. COLNAGO RODRIGUES  
RAFAEL CASTELLI BITTENCOURT  
CLAUDIO DE CARVALHO VILLAS BOAS  
DIOGO DE OLIVEIRA ANTUNES  
EDUARDO HENRIQUE AREAS GONCALVES  
JOÃO PAULO SOUTO GRANDO  
MARIO MONTEIRO FILHO

### ESPECIALIDADE

PLANTONISTA  
PLANTONISTA  
PLANTONISTA  
PLANTONISTA  
PLANTONISTA  
PLANTONISTA  
PLANTONISTA  
PLANTONISTA  
PLANTONISTA  
PLANTONISTA  
PLANTONISTA  
PLANTONISTA  
PLANTONISTA  
PLANTONISTA  
PLANTONISTA  
PLANTONISTA  
PLANTONISTA  
PLANTONISTA  
PLANTONISTA  
PLANTONISTA  
PLANTONISTA  
PNEUMOLOGIA  
PSIQUIATRIA  
PSIQUIATRIA  
RADIOLOGIA E DIAGNÓSTICO POR IMAGEM  
RADIOLOGIA E DIAGNÓSTICO POR IMAGEM  
RADIOLOGIA E DIAGNÓSTICO POR IMAGEM  
RADIOLOGIA E DIAGNÓSTICO POR IMAGEM  
RADIOLOGIA E DIAGNÓSTICO POR IMAGEM  
RADIOLOGIA E DIAGNÓSTICO POR IMAGEM  
RADIOLOGIA E DIAGNÓSTICO POR IMAGEM  
RADIOLOGIA E DIAGNÓSTICO POR IMAGEM  
RADIOLOGIA E DIAGNÓSTICO POR IMAGEM  
RADIOLOGIA E DIAGNÓSTICO POR IMAGEM  
RADIOLOGIA E DIAGNÓSTICO POR IMAGEM  
RADIOLOGIA E DIAGNÓSTICO POR IMAGEM  
RADIOLOGIA E DIAGNÓSTICO POR IMAGEM  
RADIOLOGIA E DIAGNÓSTICO POR IMAGEM  
REUMATOLOGIA  
UROLOGIA  
UROLOGIA  
UROLOGIA  
UROLOGIA  
UROLOGIA  
UROLOGIA  
UROLOGIA  
UROLOGIA  
UROLOGIA  
UROLOGIA  
UROLOGIA





# TECNOLOGIA INFORMAÇÃO

*O setor de Tecnologia da Informação visa sempre a inovação, por meio da otimização de processos e da segurança e eficiência dos sistemas de informação.*

*Em 2023 foram inúmeros avanços, projetos e iniciativas que demonstraram a excelência tecnológica da instituição.*

*Atenta às implementações de novas tecnologias e as melhorias nos sistemas existentes, a Santa Casa de Assis se esforça na capacitação e atualização constante da sua equipe tecnológica, na medida que também prioriza e aprimora todo o processo de atendimento a Lei Geral de Proteção de Dados – LGPD.*

# TECNOLOGIA DA INFORMAÇÃO

**A** Tecnologia da Informação (TI) assume um papel estratégico como guardiã de todas as informações da Instituição. Durante o ano, o setor manteve seu compromisso com a sustentabilidade institucional, priorizando a qualidade e a segurança de dados na entrega de serviços e projetos. Isso se refletiu em diversas iniciativas e melhorias, abrangendo desde infraestrutura até suporte técnico.

A gestão da infraestrutura tecnológica continuou sendo uma prioridade do setor de Tecnologia da Informação, englobando a administração de data centers, redes de dados, internet, servidores, banco de dados e segurança da informação.

A eficaz administração dessa infraestrutura garantiu a disponibilidade, integridade e confidencialidade das informações, essenciais para o funcionamento ininterrupto da Santa Casa de Assis.

A área de sistemas consolidou-se como parceira estratégica das diferentes áreas da instituição, oferecendo suporte especializado e facilitando o uso das principais plataformas, como o sistema de gestão hospitalar (Wareline), gestão de recursos humanos (Memphis), e gestão laboratorial (AR Sistemas), entre outros. A otimização e integração desses sistemas contribuíram para uma operação mais eficiente e melhorias nos processos internos.

## SUPORTE TÉCNICO

Ainda faz parte das ações do setor o suporte técnico como ponto de contato direto com os clientes internos, compreendendo as necessidades e oferecendo assistência adequada. A equipe também foi responsável pela instalação, configuração e manutenção dos ativos tecnológicos da Instituição, tanto corretiva quanto preventivamente.



**600**  
USUÁRIOS



**153**  
ESTAÇÕES DE  
TRABALHO



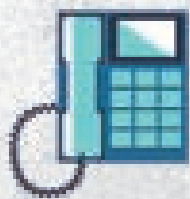

**98**  
RAMAIS



**58**  
IMPRESSO-1AS



**03**  
SERVIDORES



**24**  
SWITCHES



**15**  
TERABYTES





⊕

AF-S (M)

WB

0:11

100%

17/10/20

☺

1/15 F3.5

ISO AUTO

640

**Nikon**



# COMU NICA ÇÃO

*A Comunicação da Santa Casa de Assis atua na divulgação das atividades, projetos e iniciativas realizadas pela instituição, bem como na interação com seus diversos públicos.*

*Responsável por estabelecer e fortalecer o relacionamento com a comunidade, pacientes, colaboradores e parceiros, o setor representa uma ponte entre a instituição e a sociedade.*

*Também é responsável por toda comunicação interna, padronização visual, adequando os espaços dos Hospital, facilitando as orientações a funcionários e pacientes e fortalecendo a marca Santa Casa de Assis.*

*Nas próximas páginas, são apresentadas as ações desenvolvidas, ressaltando as estratégias adotadas, canais utilizados e resultados alcançados.*

# COMUNICAÇÃO

A Comunicação é um setor estratégico, responsável por apresentar a instituição aos seus públicos, por meio de ações de visibilidade e diálogo, as quais se complementam a todo o trabalho realizado pelos demais setores, tanto administrativos como assistências, assim como também colabora no relacionamento entre funcionários, médicos e sua estrutura de governança.

Neste sentido o Setor faz a gestão dos processos comunicacionais tanto na gestão hospitalar quanto na ambulatorial, consolidando sua imagem institucional com os públicos interno e externo, preservando sua reputação perante a comunidade local, regional e outras entidades de saúde.

Internamente, o setor dedica seus esforços no aprimoramento do relacionamento com os colaboradores e equipes utilizando canais tradicionais e alguns digitais, dando visibilidade e buscando informação e engajamento destes públicos. Ainda é responsável pela confecção de produtos de comunicação em apoio as ações e serviços de setores e comissões, possibilitando mais eficiência e coerência a estes eventos institucionais.

Externamente, realiza um importante trabalho de fortalecimento e preservação da marca

institucional por meio da padronização visual, respeitando o Manual de Identidade estabelecido, possibilitando uma comunicação visual mais efetiva e demonstrando aos seus públicos de interesse uma postura de organização. Também atua no relacionamento com a mídia, seja na divulgação de releases, no fornecimento de informações quando necessárias e atuando junto do Comitê de Crise em fatos específicos.

Considerando o cenário do mundo atual, que exige cada vez mais uma Comunicação rápida, interativa e humana, a instituição tem utilizado principalmente os meios digitais para difundir suas ações, abordando a divulgação de temas relacionados a saúde preventiva, eventos, ações comerciais, políticas e sociais, proporcionando propaganda nos principais canais como Facebook, Instagram, LinkedIn, Youtube e Spotify e impactando milhares de pessoas.

Com uma equipe composta por profissionais de diferentes áreas Jornalista, Publicitários e Relações Públicas, a execução de todas as atividades do setor de Comunicação é sistematizada, com fluxos definidos, garantindo organização, agilidade, eficiência e segurança em todo o processo de trabalho da equipe frente as demandas solicitadas.

## CANAIS DE INFORMAÇÃO SANTA CASA DE ASSIS



# HOSPITALAR

# AMBULATORIAL

## PRODUÇÃO

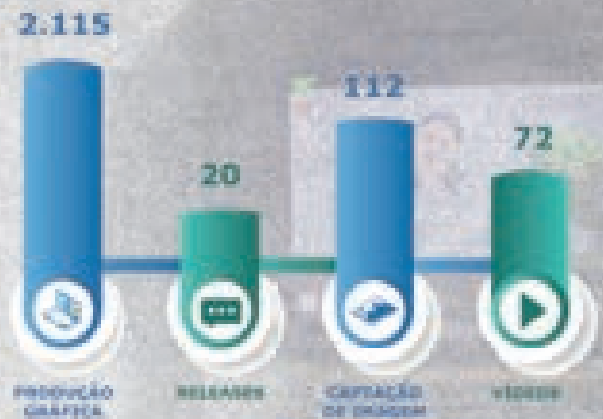
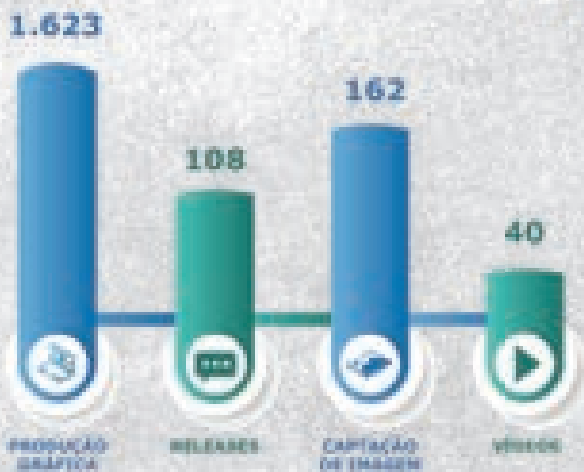

## REDES SOCIAIS

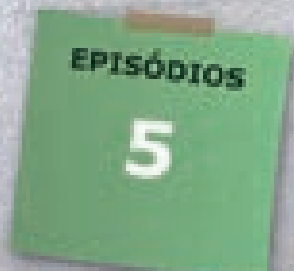







# GESTÃO AMBULATORIAL TORIAAL

*A gestão ambulatorial da Santa Casa de Assis tem se destacado em todo o Estado de São Paulo. Como Organização Social de Saúde, a instituição é responsável pela gestão do AME Assis e em 2023 assumiu a gestão do AME Botucatu.*

*Neste são apresentados alguns dos avanços realizados durante o ano, destacando os serviços de saúde de excelência centrados aos pacientes SUS nestas unidades, por meio dos milhares de atendimentos entre consultas, exames e cirúrgicas nas diversas especialidades médicas.*

*Todo este trabalho sempre é possibilitado em parceria com o Governo do Estado de São Paulo, responsável pelo contrato de gestão e com os Municípios Referenciados e os DRS VI - Bauru e DRS IX - Marília.*

# GESTÃO AMBULATORIAL

**E**m 2011 a Santa Casa de Assis se tornou uma Organização Social de Saúde. As Organizações Sociais de Saúde (OSS) são instituições filantrópicas do terceiro setor, sem fins lucrativos, responsáveis pelo gerenciamento de serviços de saúde do SUS (Sistema Único de Saúde) em todo o país, em parceria com as secretarias municipais e estaduais de saúde. Essas relações entre o Poder Público e as OSS são instrumentalizadas e reguladas por meio de contrato de gestão, definido no Art. 5º, da Lei federal nº 9.637/98 como “o instrumento firmado entre o Poder Público e a entidade qualificada como OS, com vistas à parceria entre as partes para fomento e execução de atividades”.

Com uma grande vocação SUS, além dos atendimentos na área hospitalar, a Santa Casa de Assis também realiza, em parceria com a Secretaria de Saúde do Governo do Estado de São Paulo, a gestão do AME Assis (desde 2013), e AME Botucatu (desde 2023).

Durante o período de outubro de 2017 a setembro de 2022, a OSS também fez a gestão do AME Ourinhos (AME Mais), com hospital-dia para a realização de cirurgias de média-complexidade.

A essência da Gestão Ambulatorial da Santa Casa de Assis está pautada nas suas competências técnicas e humanização na entrega dos serviços prestados aos usuários SUS, com transparência e responsabilidade aos recursos públicos. Desta maneira, as diretrizes estabelecidas pela Gestão da Secretaria de Estado da Saúde de São Paulo (SES-SP) por meio da Coordenadoria de Gestão de Contratos de Serviços de Saúde (CGCSS) são rigorosamente seguidas, alinhadas as estratégias da OSS que prima pela oferta de um serviço ambulatorial com foco no paciente e com qualidade para todos.

## AME ASSIS

Janeiro a Dezembro

**NÚMERO DE EXAMES**  
**115.282**

**NÚMERO DE CIRURGIAS**  
**4.640**

**TOTAL DE ATENDIMENTOS**  
**58.957**

Consultas Médicas, Não Médicas e Serviço Social

## AME BOTUCATU

Março a Dezembro

**NÚMERO DE EXAMES**  
**79.815**

**NÚMERO DE CIRURGIAS**  
**5.622**

**TOTAL DE ATENDIMENTOS**  
**79.700**

Consultas Médicas, Não Médicas e Serviço Social





## AME ASSIS

Inaugurado em 2013, o AME Assis é uma unidade da Secretaria de Estado da Saúde de São Paulo, gerenciado pela Organização Social de Saúde Santa Casa de Assis e acompanhado pelo DRS IX (Departamento Regional de Saúde) de Assis.

São atendidos na unidade, pacientes encaminhados por 12 Municípios Referenciados, programados em regime de consultas. São eles:

Assis, Borá, Cândido Mota, Cruzália, Florínea, Lutécia, Maracá, Palmital, Paraguaçu Paulista, Pedrinhas Paulista, Platina e Tarumã.

Considerando o período de 2013 a 2023 média da produção anual da Unidade foi de 41.915 consultas médicas, 17.165 consultas não médicas, 2.520 cirurgias menor ambulatorial (cma), 1.145 Cirurgias Maior Ambulatorial (CMA) e 7.947 exames SADT Externo.



# PRODUÇÃO ASSISTENCIAL

## 1º SEMESTRE

Janeiro a Junho

### CONSULTAS MÉDICAS

CONTRATADO REALIZADO

19.800 18.488

META 93%

### CIRURGIA MAIOR AMBULATORIAL

CONTRATADO REALIZADO

858 918

META 107%



### CONSULTAS NÃO MÉDICAS

CONTRATADO REALIZADO

8.220 8.143

META 99%

### CIRURGIA MENOR AMBULATORIAL

CONTRATADO REALIZADO

1.290 1.389

META 108%

### SADT EXTERNO

CONTRATADO REALIZADO

4.662 4.532

META 97%

## 2º SEMESTRE

Julho a Dezembro

### CONSULTAS MÉDICAS

CONTRATADO REALIZADO

19.800 18.413

META 93%

### CIRURGIA MAIOR AMBULATORIAL

CONTRATADO REALIZADO

858 868

META 101%

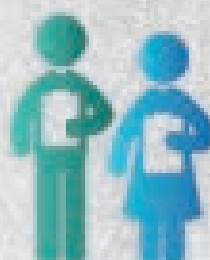

### CONSULTAS NÃO MÉDICAS

CONTRATADO REALIZADO

8.220 8.027

META 98%

### CIRURGIA MENOR AMBULATORIAL

CONTRATADO REALIZADO

1.290 1.465

META 114%

### SADT EXTERNO

CONTRATADO REALIZADO

4.662 4.358

META 93%





## AME BOTUCATU

O Ambulatório Médico de Especialidades (AME) é um centro ambulatorial de diagnóstico e orientação terapêutica de alta resolutividade em especialidades médicas, com ênfase nas necessidades da rede básica, oferecendo consultas com especialistas, exames e pequenas cirurgias em um só local.

Inaugurado em 2018, o AME Botucatu pertence a área de abrangência do DRS VI – Bauru e atende a 25 Municípios Referenciados, envolvendo duas grandes regiões: Região de Saúde de Jaú e Região de Saúde de Pólo Cuesta.

Atende nas especialidades médicas de Alergologia-Imunologia, Anestesiologia, Cardiologia, Cirurgia Plástica, Cirurgia Vascular, Dermatologia, Endocrinologia, Gastroclínica, Infectologia, Mastologia, Nefrologia, Neurologia, Neurologia Pediátrica, Oftalmologia, Ortopedia, Otorrinolaringologia, Pneumologia, Proctologia, Reumatologia e Urologia. E nas especialidades não médicas Psicologia, Fonoaudiologia, Farmácia, Assistência Social e Enfermagem.



# PRODUÇÃO ASSISTENCIAL

## 1º SEMESTRE

29, 30 e 31 de Março a Junho

### CONSULTAS MÉDICAS

CONTRATADO REALIZADO

13.505 10.358

META -23,30%

### CIRURGIA MAIOR AMBULATORIAL

CONTRATADO REALIZADO

504 309

META -38,69%



### CONSULTAS NÃO MÉDICAS

CONTRATADO REALIZADO

8.515 5.817

META -31,69%

### CIRURGIA MENOR AMBULATORIAL

CONTRATADO REALIZADO

1.052 1.151

META 9,41%

### SADT EXTERNO

CONTRATADO REALIZADO

4.458 4.388

META -1,57%

## 2º SEMESTRE

Julho a Dezembro

### CONSULTAS MÉDICAS

CONTRATADO REALIZADO

25.884 24.952

META 96%

### CIRURGIA MAIOR AMBULATORIAL

CONTRATADO REALIZADO

966 941

META 97%

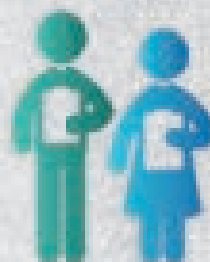

### CONSULTAS NÃO MÉDICAS

CONTRATADO REALIZADO

16.320 17.034

META 104%

### CIRURGIA MENOR AMBULATORIAL

CONTRATADO REALIZADO

2.016 2.758

META 137%

### SADT EXTERNO

CONTRATADO REALIZADO

8.544 7.935

META 93%



Dia Mundial da Saúde  
AME Assis

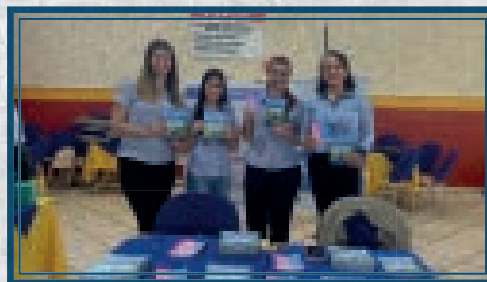

Feira da Saúde  
AME Assis



Feira da Saúde Comemoração 10 anos  
AME Assis



Paciente nº 1 Comemoração 10 anos  
AME Assis



Semana Profissional da Saúde  
AME Assis

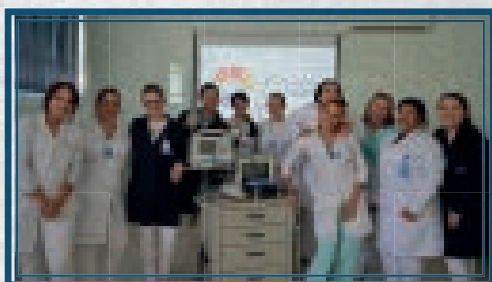

Treinamento Segurança do Paciente  
AME Assis

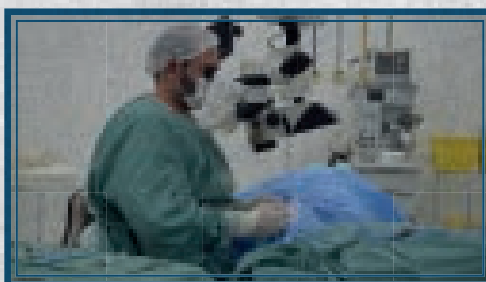

Cirurgia de Catarata  
AME Assis



Marco Inicial Gestão Ambulatorial Santa Casa de Assis  
AME Botucatu

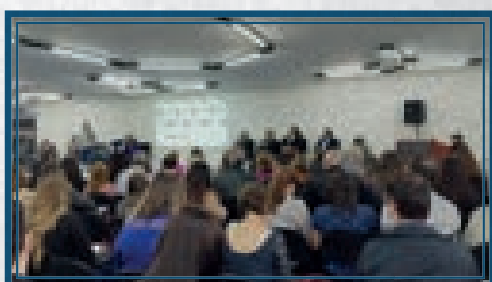

Oficina de Regionalização da Saúde DRS VI Bauru  
AME Botucatu



Primeiro Dia da Gestão  
AME Botucatu



Reunião de Regulação Municípios e DRS VI Bauru  
AME Botucatu



Início das Cirurgias de Vasectomia  
AME Botucatu



Treinamento Segurança do Paciente  
AME Botucatu



Visita Alunos de Medicina  
AME Botucatu





# RESPONSABILIDADE SOCIAL

*A responsabilidade social é um dos pilares fundamentais da instituição, guiando as ações e decisões em direção a um impacto positivo e sustentável na comunidade.*

*Neste ano a Santa Casa de Assis realizou algumas ações visando o bem-estar social, econômico e ambiental com o objetivo de promover o desenvolvimento humano e a construção de um futuro mais justo e igualitário.*





Ermelinda Palasini Spricido  
Voluntária Santa Casa de Assis

## RESPONSABILIDADE SOCIAL

**A** Santa Casa de Assis não apenas se dedica à sua missão de fornecer cuidados de saúde de excelência, mas também mantém um compromisso inabalável com a responsabilidade social.

Por meio do Grupo de Voluntariado e também de outras iniciativas realizadas durante o ano, a Instituição reintera seu compromisso sério e transformador na comunidade.

### FORTALECENDO VÍNCULOS COMUNITÁRIOS

O Grupo de Voluntariado da Santa Casa de Assis desempenha um papel fundamental na promoção de ações solidárias e no apoio àqueles que necessitam de cuidados e atenção. Atuando tanto no Complexo Hospitalar quanto na Maternidade, o grupo dedicou-se incansavelmente ao longo do ano.

Uma das principais atividades do Grupo de Voluntariado foi a recepção e organização de doações de produtos essenciais para os pacientes, incluindo itens de higiene pessoal, enxovais, roupas, brinquedos e alimentos não perecíveis. Essas doações foram direcionadas aos pacientes em tratamento na Santa Casa de Assis, proporcionando conforto e alívio durante momentos difíceis.

Entrega naninhas  
Hospital no Dia das

## CRIANÇAS

Doação Ação Social

## NOVA AMÉRICA



## BAZAR

grupo de voluntários



Sorteio de

## NATAL

para os colaboradores

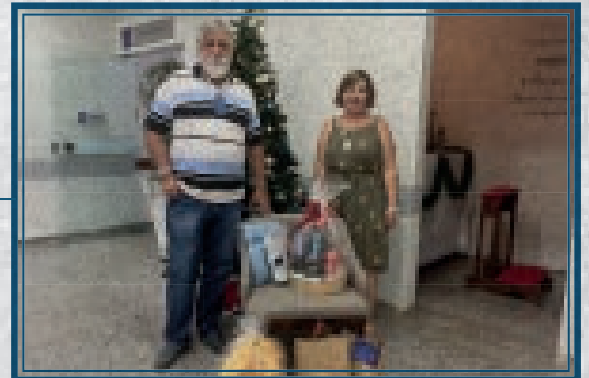

Dia das

## CRIANÇAS





CRE

A photograph showing several stacks of food supplies, including bags of rice and boxes of instant noodles, arranged in a neat fashion. The background is a dark wood-paneled wall.

**DICANA**  
Uniprime

# APOIADORES SANTA CAUSA

*A Instituição conta com o apoio inestimável de uma rede de colaboradores e parceiros comprometidos com a nobre causa de promover saúde, bem-estar e solidariedade em nossa comunidade. Esses apoiadores são fundamentais na realização das atividades, contribuindo para o alcance de resultados significativos e impactantes.*

*Neste capítulo, são apresentadas as ações realizadas em reconhecimento a toda dedicação, generosidade e comprometimento desses apoiadores com a missão de cuidar e acolher a comunidade.*



# SANTA CAUSA

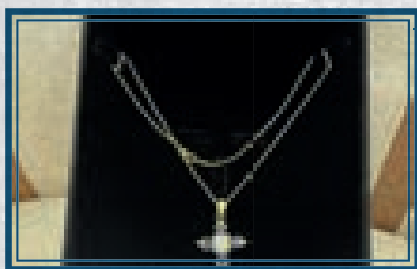

Ação Jóia doada por

**TÔNIA  
VERTICCHIO**

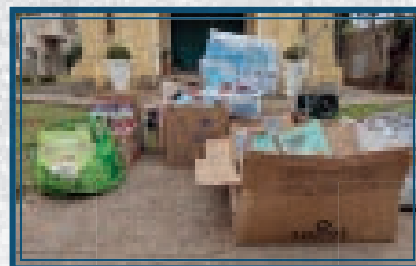

Doação

**COLÉGIO  
MAIS**



Alimentos doados pela

**TVCOM RUNNING**

Corrida da Floresta e Caminhada do Coração

Doação de fraldas  
geriátricas Cooperativa

**SISPRIME**

Assis

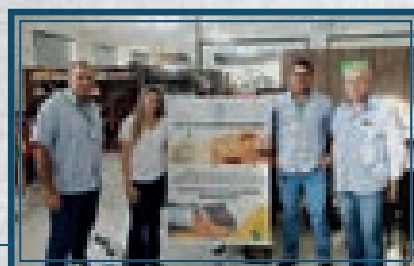
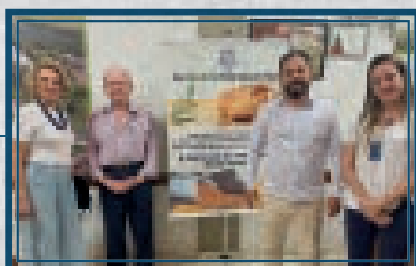
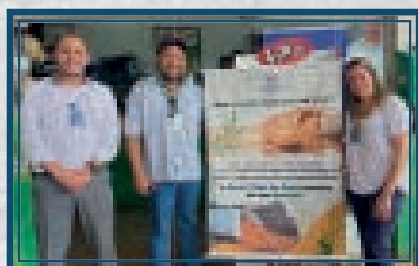

Campanha de doação

**GRÃOS** Coopermota e Cooperativa Agropecuária  
de Pedrinhas Paulista

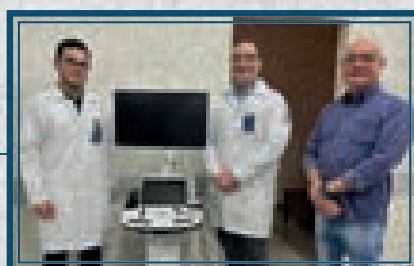

Doação de Ultrassom

**COOPERMOTA**



Doação de Máscaras

**JUSTIÇA DO  
TRABALHO**





## CESAR ABREU

doação da decoração de Natal e homenagem

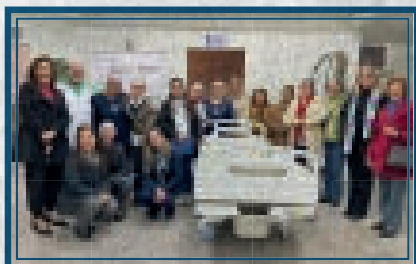
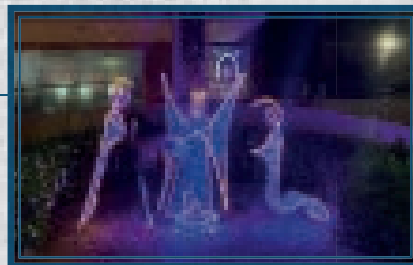

Doação Cama para a Maternidade

## ROTARY

Club de Assis do Vale



Doação de

## ENXOVAL



Doação 1,5 tonelada de Arroz

## CREDICANA



Parceria

## ROTARY'S

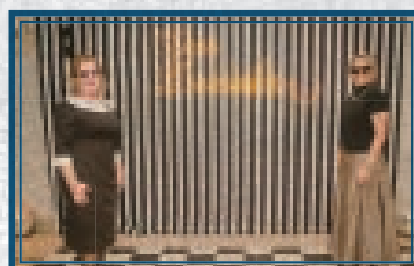
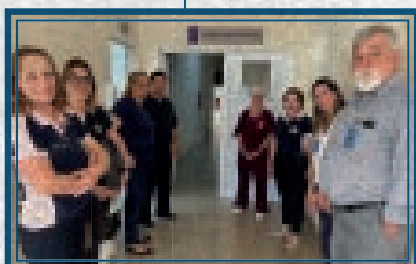
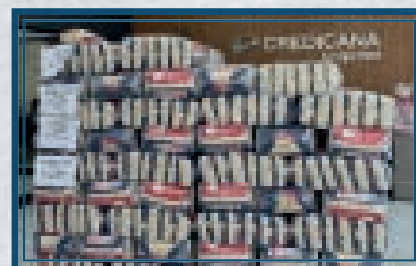

Jantar Beneficente

## ANOS DOURADOS

## SELO AMIGO DA SANTA CASA

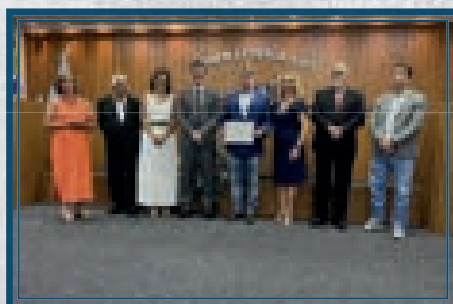
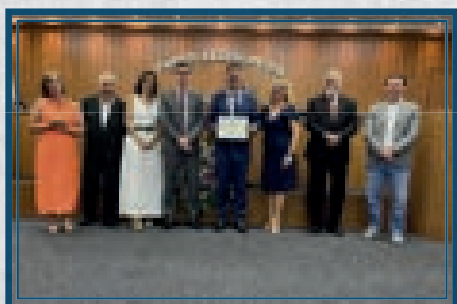

**E**m 26 de Outubro foi realizada uma Sessão Solene na Câmara Municipal de Assis para a primeira edição de entrega do Diploma "Amigo da Santa Casa", uma iniciativa do vereador Alexandre Cachorrão que visa honrar e reconhecer o valioso compromisso de deputados e membros da sociedade civil com a Instituição hospitalar e também destacar o incansável trabalho da Santa Casa de Assis em fornecer assistência médica de alta qualidade à comunidade local e regional, desempenhando um papel fundamental no bem-estar da população.

Foi uma noite de reconhecimento, gratidão e inspiração, celebrando o compromisso contínuo de todos os envolvidos em melhorar a saúde e o bem-estar da população.

Homenageados com o diploma 'Amigo da Santa Casa'.

### PESSOAS FÍSICAS, EMPRESAS, VOLUNTÁRIOS E INSTITUIÇÕES

Amalia Spinardi  
Amélia de Rezende Barbosa  
Antônio Aparecido Galli  
Aref Sabeh  
Bruno Garcia Moreira  
Cesar Abreu Silva  
Eber Eliud Feltrim  
Ednelson Higino Tavanti  
Edson Rogatti  
Edson Valmir Fadel  
Ermelinda Palasini Spricido  
Fabio de Rezende Barbosa

Franco Di Nallo  
Gerson Conti Filho  
João Antônio Binato Junior  
José Benedito Camacho – CIVAP  
Padre José Joaquim Damásio Neto  
José Roberto Zanchetta  
Kamehisa Takasaki  
Katia Rezende Barbosa  
Luiz Antônio de Siqueira Barros  
Padre Orlando de Almeida Alves  
Paolo Alberto Lioi  
Paulo Roberto Martins Pozo

Ricardo José Marçal  
Tatiana Coelho  
Profª Drª Telma Gonçalves Carneiro Spera de Andrade  
Pastor Tiago da Costa Menegheti  
Tonia Vertichio  
Valdir Martins  
Wagner Osmar Aparecido Massoca  
Waldyr Max Junior  
Padre Carlos Augusto Martins Junior

### DEPUTADOS, EX-DEPUTADOS E ASSESSORES PARLAMENTARES

Coronel Tadeu  
Daniele Mazuqueli Alonso  
Eduardo Correa Sotana "Tatu"  
Eleuses Paiva

Enrico Misasi  
Fausto Pinato  
Francisco Cezar Martins Sá  
Frederico D'Avila

José Augusto Rosa 'Capitão Augusto'  
Luiz Carlos Motta

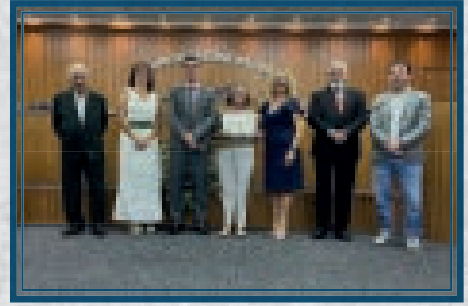

SANTA CASA DE MISERICORDIA DE ASSIS

CNPJ 44.364.826/0001-05

**BALANÇO PATRIMONIAL ENCERRADOS EM 31 DE DEZEMBRO DE 2023 E 31 DE DEZEMBRO DE 2022**  
(valores expressos em reais)

ATIVO	2023	2022
<b>CIRCULANTE</b>		
<b>Caixa e Equivalentes de Caixa</b>	<b>4.731.604</b>	<b>3.367.307</b>
Caixa e Equivalentes de Caixa Sem Restrição - Sta. Casa Assis	1.677.597	619.358
Caixa e Equivalentes de Caixa - AME Assis	1.790.188	1.358.058
Caixa e Equivalentes de Caixa - AME Botucatu	1.263.819	-
Caixa e Equivalentes de Caixa - AME Ourinhos	-	1.389.892
<b>Créditos a Receber</b>	<b>5.537.998</b>	<b>5.963.572</b>
Faturas a Receber - Sta. Casa Assis	4.570.374	3.346.968
Contrato de Gestão a Receber - AME Assis	287.226	287.226
Contrato de Gestão a Receber - AME Ourinhos	-	2.036.376
Perdas Estimadas - Sta. Casa Assis	(31.864)	(18.252)
Outros Créditos - Sta. Casa Assis	712.262	306.983
Subvenções a Receber	-	4.272
<b>Adiantamentos</b>	<b>837.907</b>	<b>232.596</b>
Adiantamentos - Sta. Casa Assis	660.975	218.217
Adiantamentos - AME Assis	56.206	14.379
Adiantamentos - AME Botucatu	120.726	-
Adiantamentos - AME Ourinhos	-	-
<b>Boqueio Judicial</b>	<b>8.053</b>	<b>-</b>
Bloqueio Judicial - Ame Assis	8.053	-
<b>Estoques</b>	<b>2.679.130</b>	<b>1.766.563</b>
Estoques - Sta. Casa Assis	2.173.780	1.488.569
Estoques - AME Assis	147.367	111.586
Estoques - AME Botucatu	357.983	-
Estoques - AME Ourinhos	-	166.408
<b>TOTAL CIRCULANTE</b>	<b>13.794.692</b>	<b>11.330.039</b>
<b>NÃO CIRCULANTE</b>		
<b>Realizável a Longo Prazo</b>	<b>136.820</b>	<b>140.335</b>
Cheques em Cobrança Judicial - Sta. Casa Assis	-	140.335
<b>Imobilizado Santa Casa</b>	<b>30.475.102</b>	<b>29.852.707</b>
<b>Imobilizado AME Assis</b>	<b>467.852</b>	<b>656.098</b>
<b>Imobilizado Ame Botucatu</b>	<b>137.175</b>	<b>-</b>
<b>Imobilizado AME Ourinhos</b>	<b>-</b>	<b>4.288.383</b>
<b>TOTAL NÃO CIRCULANTE</b>	<b>31.216.949</b>	<b>34.937.523</b>
<b>TOTAL DO ATIVO</b>	<b>45.011.641</b>	<b>46.267.560</b>

As notas explicativas são parte integrante das demonstrações contábeis.

Assis, 31 de dezembro de 2023.



**SANTA CASA DE MISERICORDIA DE ASSIS**

CNPJ 44.364.826/0001-05

**BALANÇO PATRIMONIAL ENCERRADOS EM 31 DE DEZEMBRO DE 2023 E 31 DE DEZEMBRO DE 2022**  
(valores expressos em reais)

<b>PASSIVO</b>	<b>2023</b>	<b>2022</b>
<b>CIRCULANTE</b>		
Fornecedores - Sta. Casa Assis	1.735.782	1.443.411
Fornecedores - AME Assis	234.037	172.151
Fornecedores - AME Botucatu	222.683	-
Fornecedores - AME Ourinhos	-	7.146
Honorários Médicos - Sta. Casa Assis	2.705.071	1.377.880
Honorários Médicos - AME Assis	331.264	379.868
Honorários Médicos - AME Botucatu	421.046	-
Honorários Médicos - AME Ourinhos	-	-
Obrigações Trabalhistas - Sta. Casa Assis	3.726.527	2.792.789
Obrigações Trabalhistas - AME Assis	603.588	501.540
Obrigações Trabalhistas - AME Botucatu	252.214	-
Obrigações Trabalhistas - AME Ourinhos	-	780.555
Obrigações Fiscais e Sociais - Sta. Casa Assis	2.254.525	468.970
Obrigações Fiscais e Sociais - AME Assis	172.891	144.732
Obrigações Fiscais e Sociais - AME Botucatu	370.096	-
Obrigações Fiscais e Sociais - AME Ourinhos	-	67.158
Adiantamento de Clientes - Sta. Casa Assis	114.267	107.074
Outras Contas a Pagar - Sta. Casa Assis	357.514	110.787
Empréstimos e Financiamentos - Sta. Casa Assis	6.802.173	5.035.199
Processos Judiciais - Sta. Casa Assis	-	-
Parcelamentos - Sta. Casa Assis	147.353	13.060
Contrato de Gestão a Realizar - AME Assis	920.739	546.439
Contrato de Gestão a Realizar - AME Botucatu	476.490	-
Contrato de Gestão a Realizar - AME Ourinhos	-	2.713.589
Subvenções a Realizar - Sta. Casa Assis	72.373	184.124
<b>TOTAL CIRCULANTE</b>	<b>21.920.633</b>	<b>16.846.472</b>
<b>NÃO CIRCULANTE</b>		
Empréstimos e Financiamentos - LP - Sta. Casa Assis	11.258.578	9.282.265
Parcelamentos - LP - Sta. Casa Assis	589.412	12.951
Contingências - Sta. Casa Assis	591.546	591.546
Contingências - AME Assis	26.520	26.520
Contingências - AME Ourinhos	-	24.228
Receitas Diferidas - Sta. Casa Assis	3.369.370	3.946.548
Receitas Diferidas - AME Assis	467.852	656.098
Receitas Diferidas - AME Botucatu	137.175	-
Receitas Diferidas - AME Ourinhos	-	4.288.383
<b>TOTAL NÃO CIRCULANTE</b>	<b>16.440.453</b>	<b>18.828.539</b>
<b>PATRIMÔNIO LÍQUIDO</b>	<b>10.592.550</b>	<b>11.923.731</b>
Superávit (Déficit) do Exercício	(3.941.995)	(1.331.180)
<b>TOTAL NÃO CIRCULANTE</b>	<b>(3.941.995)</b>	<b>(1.331.180)</b>
<b>TOTAL DO PASSIVO + PATRIMÔNIO LÍQUIDO</b>	<b>45.011.641</b>	<b>46.267.560</b>



"Buscai primeiro o Reino de  
Deus, e a sua justiça,  
e todas estas coisas vos  
serão acrescentadas."

Matheus 6:33

Na Nele  
Quando fôrdes  
Descansa no Senhor,  
e espera Nele.

Salmos 37:5 e 7







# Santa Casa Assis



@santacasadeassis

[www.santacasadeassis.org.br](http://www.santacasadeassis.org.br)